青島新民報
經中華郵政登記認爲第二類新聞紙類
每日出兩大張（假期定假日之次日休報）
發行及編輯人 馬仲英
社址 青島山東路六號
報紙價目 每份五分 每月一元二角 半年六元五角 全年拾貳元 外埠郵費另加
廣告價目 普通一段一行（五號十二字）一元 特別（同右）一元五角 長期另有詳章 函索即寄
各部電話 社長室 編輯局 營業局 印務局 傳達處
東京支社 東京京橋銀座西七之三 電話銀座(57)三七五〇
大阪支局 大阪天王寺伶人町五三 電話天王寺八一五三
北京華北總處 北京西城報子街五九

日河相公使 由南美返美國

【里約熱內盧二十三日專電】駐南美各地視察中之河相日公使二十一日由伯西國三寶羅抵當地、該公使預定二十三日由當地乘汎美航空會社飛機再返美國云。

掃蕩魯東殘餘黨共匪 日軍收獲偉大戰果

今後作戰劃一新階段

日華北軍報道部長發表談話

關於魯東地區掃蕩黨匪共匪戰、華北軍報道部長、二十三日午後三時、發表談話如左：

此次魯東作戰、在陸海軍緊密共同協力之下、馳驅於尺餘積雪之中、冒酷寒不拘山岳地帶、羊腸小道、交通極爲不便、依諸隊之奮戰力鬥到處紛紛擊碎匪軍、二十二日各戰鬥部隊早已向山東半島東端推進、玆本作戰以致劃一階段今後軍對半島之治安確立、並民衆之安居樂業而致力、同時對免於我之銳鋒而逃竄各處之敗殘匪、期徹底的潰滅、而對悔悟前非理解建設東亞新秩序之意義捨武器歸順皇軍者、并不咎既往、關於魯東作戰、至二月二十一日現在之戰果概況分誌如次：

一、交戰兵力約一萬五千
一、交戰次數五十九次、
一、敵匪遺棄屍體千二百
一、俘虜八十。
一、主要鹵獲品、步槍四百、步槍彈藥三萬、砲十七傘、手溜彈二千六百、汽車二十輛、其他各種彈藥、糧秣、軍需品、被服等甚夥。

戰果如上述、就中雖有兵工廠、兵舍等、但其規模極爲幼稚裝備有七成左右、而機關槍每一匪團不過一挺而迫擊砲僅堪使用如土砲不成問題、依飛行機偵察或轟炸、顯示適確効果、與相當威力、第八路共產匪、及趙寶源匪雖破壞道路等逃走其他逃走之先、比較的未破壞、殊以文登、石島間之道路、負於破壞、今後工作便利、在此路上會鹵獲汽車六輛、
戰車砲 二
迫擊砲 五
其他兵器子彈多數

特筆大書者、皇軍之入城或在佔領地區、民衆既已安堵如恆、治安維持會其他公共團體、早已成立、文化施政工作、均已樹立。今後民衆由努力協力治安、同時討匪掃蕩之作戰進展、山東半島之明朗化、亦已加緊矣。

發揚眞正價値

牛島居民多理解日本 對遂行作戰頗爲有利

此次魯東作戰之特性、在以皇軍之端正勇猛果敢、而發揚其眞正價値、對搜索掃滅匪、頗費莫大苦心、而山岳地帶之搜索等、在作戰上亦有相當顧慮、唯半島之住民中、有向滿洲、關東廳、朝鮮等處從事耕種勞働者、及其家族、有理解日本、得接浴皇威之機會者、并對日本國力而有知識者、作戰上頗爲有利、在任何村落、市街、均有知日派、尤以近海岸之處比較的其數甚多。例如對佔領地以商工會爲始、以團體宿營等與以助力、并有演說、說明日本此次聖戰之意義之篤志家等、高揭日本國旗、表示歡迎感激云

鹵獲品 步槍四百 同子彈三萬 砲十七、手榴彈二千六百、汽車二十、其他多數。

（北京二十二日同盟電）此次魯東作戰、因二十二日佔領榮城已告一段落、計自作戰開始以來、迄二十一日之綜合戰果如次、

交戰黨軍兵力 一萬五千
交戰次數 五十九次
黨軍遺棄屍體 千二百
捕虜 八十

浙東作戰戰果

（杭州二十二日同盟電）此次浙東作戰已達到收有赫赫戰果之目的、日軍迄二十二日正午判明之戰果如左、

敵遺棄屍體 二八七三
捕虜 三一六
鹵獲品 山砲 四

蹴殘雪而進擊中之日軍奧部隊（井上本報特派員攝影於魯東戰線）

重慶政府各派間 各自努力運動

親蘇親美兩派衝突尖銳 蔣介石狼狽執傍觀態度

（香港二十二日同盟電）據重慶來電稱、重慶政權內部各派之對立、將次第表面化、尤其以外交路線選擇問題爲中心之王寵惠宋子文、王正廷、徐謨等親美派、與孫科、馮玉祥、邵力子等親蘇派之對立、已形尖銳化、親美派主張乘美國上院通過二千萬美金追加借款之機、廢棄親蘇親美二重外交、專向親美政策推進、宋子文與美國詹遜大使在香港會見時、關於促進美國供與對華借款、曾經折衝、同時並對於抑制共產黨之橫暴、乞大使予以助力、此外更主張將親蘇派由中央驅逐、以王寵惠或宋子文爲行政委員長、而親蘇派對之、則强調確保蘇聯對華援助之必要、任孫科爲行政院長、此間于右任何應欽元老派亦另有其活動、刻各派已以必死的努力而爲全面的運動、至於蔣介石自身以對蘇聯尚懷疑慮、亦不得取斷乎之態度、故不得已只有對此日趨激化之此等對立、而執傍觀的態度云。

華中新聞事業 應運勃然而興

前中央日報亦將復刊

【上海二十二日專電】隨新中央政府之誕生、汪派機關報中華日報、近決定以百二十萬之雄厚資金、發展出版及各部門、並將設立分社於各地、而代替從前中央社之「中華通訊社」更將擴大其原有的機構、頃悉維新政府之唯一宣傳機關中聯社、將與中華社合流、合流草案業經雙方寔軸共同擬定、即中聯社全體歸併於中華社、實現日期則預定在三月中云。又周佛海氏於本月前即決定創辦一中型報紙、風格介乎大小報之間、網羅滬留兩地舊報人、經多日之籌備、一切均告就緒、報名定爲「文匯」報決定與新中央政府同時誕生云。至於從前之黨府機關報中央日報、刻亦經汪系幹部準備復刊、社址當然在南京、社長人選尚未決定、但名作家張資平、趙叔雍、青年巨子穆時英、以及過去華字報界有力份子、均被網羅、則已成事實云。

建國軍福建工作 已獲得大成功

黃將軍會見民軍領袖 和平救國意見已一致

（廈門廿二日同盟電）月之十八日進軍於廈門西南方大盤角及港尾之線之黃大偉將軍、自該夜至二十二日與豫勇招致於〇〇之福建民軍領袖及代表三十數名會見、結集本諸汪精衞氏和平救國主張、而使福建更生、關於新中央政府指示之具體的意見已見一致、因之黃將軍乃將特務工作隊、配置於福建省內要地後、二十二日率主力又向次期作戰根據地〇〇出發、如斯新中央政府樹立前之福建工作已於大成功裏畢事云。

德補充石油 輸送力增加

（斯塔爵魯二十一日同盟電）據可靠方面情報稱、某德國商社二十一日以由蘇聯領那港其他保加利亞諸港輸送蘇聯產石油之目的、僱用意大利國籍油槽船四隻、該油槽船四隻、二星期有輸送二萬噸石油之能力、在戰時下可從事德國之石油補給重大工作、當玆以蘇聯保加利亞通商條約成立爲期、宣傳德蘇貿易額擴張之時、頗惹人注目云。

維新政府力謀 鞏固水上治安

積極强化水巡機構

（南京二十二日中華社電）綏靖部自成立長江水巡隊司令部、及南京基地本部後、又積極籌設鎭江江陰等根據地、及閔行設上海水巡隊、在無錫設太湖水巡隊以鞏固外江內河之水上治安、並增加破艇八艘、內有千噸級大型艦一艘、積極强化水巡機構云。

蔣派華僑赴滇 遭龍雲排擊

多數逃往河內

【海口二十二日專電】據由河內所接之情報稱、重慶政權與西南地方將領之爭執、其後因廣西作戰大敗、遂一層惡化、重慶政權爲開發西南地方所派遣 有力華僑、被雲南貴州兩省政府所排擊、由重慶政權所選拔因開發西南路綫輸送入雲南省之一千八百名之華僑、不耐龍雲壓迫、以致大部分逃往河內、對中央派遣員地方政府之排擊、不拘重慶政權之注意、并無何等終熄傾向、而迄今由泰依國華僑經西南路線向重慶政權捐款者絕無、蓋對此次南甯作戰之失敗絕望、遂停止匯款、泰依國華僑對重慶政權匯款捐款運動、將有終熄狀勢、故使渝方極爲狼狽云。

滬兩租界 死亡率驚人

（上海二十二日中華社電）據工部局衞生處報告上星期中法租界計死外人六名、華人二五七名、公共租界死外人十二名、華人八五二名、此外經普善堂收殮者計三一〇具云。

滿洲國皇帝陛下 定期二次訪日

五月初乘輪由連出發 滿洲國政府發表日程

【東京二十二日專電】盟邦滿洲國皇帝陛下、對日本天皇陛下因致日本紀元二千六百年之祝詞、擬五月初旬自大連出港二次訪日、業已正式決定、滿洲國政府二十二日午後正式發表滿洲國皇帝陛下訪日日程、據此滿洲國皇帝陛下於大連港乘日本國軍艦五月七日於橫濱港上陸、在東京勾留七日間、宿泊於赤坂離宮、參內宮中、與天皇皇后兩陛下會見、於大宮御所訪問皇太后陛下、其他參拜多摩御陵、明治神宮、靖國神社、慰問東京第一陸軍病院後赴京都、於京都大宮御所勾留數日間、其間參拜神宮御陵後、由大阪港乘軍艦一路歸國云、而日方鑑於時局、除皇室關係招宴以外、不蒞臨奉迎會等、亦不遊覽云。

引渡淺間丸德人 日英繼續交涉

駐日英大使訪谷次官

（東京二十二日同盟電）克萊琪駐日英大使、乃於二十一日午後四時、於日外務省訪問谷次官、就引渡淺間丸事件之德人九名、引渡方法、及時期地點等、有所協議云。

【東京二十二日專電】關於淺間丸事件解決案中之一項引渡德國人船客九名、其後日英兩國就其方法時期地點等、正進行折衝中之際克萊琪駐日英大使、二十一日午後四時、於日外務省訪谷次官、就引渡德人協議約歷五十分鐘、關於此談、日外務省情報部發表如左：克萊琪英大使、二十一日午後四時、於外務省訪谷次官、迄午後四時五十分、關於淺間丸事件引渡德人九名等交換意見云。

第二章 愛情的躊躇（10）

我只是個晉着頭讀古文的、我雖生在現代、但古老的勢力時時在壓着我！」說到這裏、他恨不得把自己在家中爲婚姻與父親爭鬥的事、通盤告訴表妹、以搏取她一點同情、但又想：「何必、麗雪她也是生長在舊家庭之中、難道她眞不感覺到痛苦嗎？」於是默默的把那一盃咖啡吃完。對面的祁麗雪這時也像有點兒發怔、她將牛奶喝完、吃了一塊點心、就看看手表、說：「還有三分鐘。」駿青掐滅了煙、掏出錢來給了、麗雪拿上大衣、就一同出了食堂、上了樓、這時電影還沒有開演、但樓上已將客滿了。駿青跟在麗雪的身後走、就見有六七個都是大學生樣子的青年男女、先後站起來招呼、麗雪向他們都很熟識地、或招招手、或走近前說一兩句話、她的態度是那麼大方、隨便、而活潑、駿青這時才知道、四年沒有見表妹、原來她已成了一位交際家了。同時見到並注意麗雪的人、沒有不注意自己的、心中未免又有點慚愧、覺着今天自己是給表妹丢了人。可是祁麗雪像一點也不介意、她還有點故意在人前矜誇的樣子、對駿青很親暱的、兩人一併入座、麗雪不斷地與駿青談話、她指着剛才招呼她的那個模樣長得差不多的女子、說：「就是張次長家的兩位小姐。」又說、那個穿深灰色西服的是她們的教授、今年不過二十幾歲、是新從法國得了碩士回來的。駿青卻漠不關心地聽着。等着場內黑暗了、影片開演了、他就由大衣口袋裏掏出來烟捲。影片的故事是駿青所熟悉的、這是莎士比亞的名著之一、劇情就是由兩個世仇的大家族中、產生了一對癡情的兒女、結果是這一對癡情兒女因受了人事的撥弄、命運的摧殘、慘痛的犧牲了。他們一死、反倒促成了兩個家族的棄嫌和好。駿青賞鑑着銀幕上的藝術、心裏也發出很多的感想。將烟掐滅了、扭着頭看着麗雪、麗雪卻似乎沒有覺得、直到電影演完、二人並未說什麼話。這時場內的光綫又恢復了原狀、觀衆們又都往外[illegible]隨着人羣下了樓、有幾個女學生還都趕過來招呼麗雪、有的拉着她的手說「明天我找你去。」有的說：「星期三你有工夫嗎？我們在呂淑馨家裏等你、咱們一塊兒上白雲觀？」並有的是穿西服的青年男子、過來向麗雪招呼、說：「密斯祁、這兩天在北海冰場怎麼沒有看見你？」這些人跟麗雪說着話、同時都用眼來看駿青、彷彿都帶着點品評的態度、有個年紀較小穿着皮領大衣的女學生、還拉着麗雪的胳臂、悄聲問說：「那個人是誰？」駿青不願叫麗雪給他向人介紹、就走了幾步、站在水門汀的台階上、一眼看見小楊開着的那輛汽車還停在門前、駿青就問：「你怎麼還沒回去？」小楊笑着說：「五小姐叫我在這兒等着嗎！」駿青說：「我們是出來閒玩、其實用不着坐汽車。」小楊笑着說：「柏少爺您不知道、五小姐每天出來也不定要坐汽車、今天是有用意。」駿青一聽、心裏倒有點納悶、問說：「是什麼用意？」小楊笑着說：「反正我們公館裏就只這一輛車、五小姐不坐、三姨太太也得坐、今天五小姐坐着車玩一天、三姨太太要出來、不是就沒有汽車了嗎？」說着他只是笑、彷彿他很知道五小姐跟三姨太太作對的事情。駿青心裏想着也很好笑、同時又覺得表妹這個人的心眼很利害。這時麗雪也走過來了、臨上車時、她還笑着向那邊的幾個同學招手、駿青也就在那幾個女子的眼光注視之下、先上了汽車、小楊把車門閉上、問說：「五小姐還到那兒？」麗雪說：「到中央公園。」小楊向駿青瞧了一眼、他上了車、撥動機件、不到三分鐘、就開到了中央公園、駿青先下了車、趕過去買了兩張入門券。麗雪隨着他走進公園、二人順着東面的畫廊向北去走、鞋跟觸着水門汀、發着很和諧的聲音。公園裏、在這嚴冬、除了柏樹還那麼老蒼康健之外、其餘的草木花卉全都像是枯死了。噴水池空在那裏躺着、彷彿一個已經殘廢了的玩具。（第二章完）

新到在荷品目
雜貨 陶器。茶葉。
礦油 石油。機械油。車軸油。
食品 罐頭。海產物。
保險部 火災保險、海上保險、運送保險、汽車保險、
株式會社辻惣商店出張所
東京火災保險株式會社代理店
東洋火災保險株式會社代理店
青島陵縣路一一九號
蛭子組商事部
電話（二五五一二）（二五五一五）號

招募 中國人職工 二百名
鐵工 五〇名 錯卓工 三〇名 鑄造工 二〇名 木樣子工 一〇名
塗工 五名 鈑金工 一〇名 製缶工 三〇名 旋盤工 二〇名
鍛鐵工 一〇名 鋼工 一〇名 電氣工 一〇名 鉛具工 一〇名
如有願就者請持履歷書親來本工廠接洽可也
青島荷澤路四十四號 青島工廠

新貨磁器、水筆、牙刷到了!!
總批發
估衣布頭 各種顏料 大華洋針 黃旗洋針 磁器塘器 麒麟鏡子
各種文具 果木梳子 新式卡子 果木皂盒 新式煙咀 各式口琴 總經理 總經理 總經理
各種衣刷 呱呱叫牙刷 代塔牙刷 夜來香牙刷 金塔牙刷 新花襪帶
蔡塔牌顏料 麒麟送子牌鏡子 力士、花旗、大陸牌牙刷
估衣 雜貨 批發
新村洋行 青島市場三路十四號 電話五六八二一號

香甜可口之簡便食物。送禮妙品。惟一華北名產。天津栗子。現已到青。歡迎參觀。
天津栗
華北名產 現已到青
電話購貨 隨呼即到
甘栗太郎 地址山東路一一三號 電話七四一六號

諸君欲買 一九四〇式皮鞋便鞋請到
濰縣路卅九號 三寶靴鞋店 電話五八一一號

膠濟津浦北寧京綏京漢各線貨物運輸
並代辦進口報關手續 大小貨物。運輸迅速。若蒙賜顧至青島北京路國民橋附近
通運公司青島支店 電話四三一二一、三九三七番
本店 濟南大馬路 電話[illegible]番
支店 天津日界壽街 電話[illegible]番
營業所 北京打磨廠 電話[illegible]番
出張所 張家口 [illegible]

時論

依存歐美者之悲哀

抗戰論者雖謬呼最後勝利、但其中心期待惟在歐美實行對日制裁、黨府於中獲得便宜、至於軍事勝利、質諸黨府中人亦或根本未作此想、依存歐美之抗戰論者、受戰爭慘痛甚爲深刻、未始不希望和平、但彼認和平路徑須由歐美開闢、中國自身甘願焦土犧牲、若有人提出中日間直接和平則目爲漢奸、近來和平運動日見進步、新中央政權醞釀將近成熟之際、黨府抗戰論者益見其張皇失措、殊屬可笑也。

以中國國脈完全依託歐美之抗戰論者、視國際間波紋略有動蕩、即希望與中日關係發生影響、日美商約失效後、黨府之目光又悉注於美國、黨府御用報紙一致贊揚美國愛好和平、並指出美國不應僅形於言詞、應實際請求和平之道、黨府此種妄想殊屬可笑、其極力奉承美國愛好和平、豈亦以和平非爲罪惡而爲人類之最高理想乎？然何和平二字由中國人提出即爲漢奸、由日本人提出即視爲不信、是誠何說乎？在黨共之狹隘心理以爲和平只有歐美人士有份、中國日本都不足語此、自己甘願作歐美奴才、反誣蔑他人、正所謂哀莫大於心死也。

美日商約失效後、至低限度尙能保持現狀、至於對日禁輸亦非日本片面損失、即此已惹起本國人民反對、再進一步行爲必無其事、美國人士明指政府既不能與日本開戰、即不必刺激日本、黨府之抗戰論者豈欲日美走至戰爭一途自作漁人乎？此更想入非非、利用國際變化只有強大國家可以圖此、弱國往往被國際利用、至和平事業期待外人更爲無意識、亞洲和平只有亞洲人自謀、始有眞正和平出現、若亞洲和平介入歐美、即能勉強做成亦係歪曲、然而黨府偏狹心理竟以中日直接和平不妥當、介入歐美即爲公道、然而歐美胡爲專不干已强爲出頭、是知和平事業由中日自身做成尙不失其正、倘介入歐美必更爲歪曲、何況日本屢經聲明絕不容第三國介入、黨府中人明明期望和平、乃竟仰賴歐美、是猶欲其入而閉之門也。

吾人檢討最近事實演進、覺依存歐美者愈陷悲哀苦境、歐洲各國方在自顧不暇、美雖暫告無事、大戰何時波及亦未敢必、故其對於遠東利益雖嫉忌日本、但至多不過假中國黨共騷擾阻撓東亞新秩序發展、與日本直接衝突、美國必無此能力膽量、然而黨府褊狹心理不禁他人略加詞色、以爲美國至此時尙能準備供給借款、視爲天高地厚、豈知美對黨府借款用意、僅視作一付興奮劑、使東亞秩序繼續攪亂一番、其對黨府希望不過如此、然則此借款成功之後、其結果又將使中國土地多焦幾片、中國人民多死若干、然而黨府之抗戰論者、只要能延續抗戰途程、中國土地焦完、人民死盡、皆無所顧忌、只想將戰爭拖長時間、仰望歐美起而解決中日糾紛、故美略有利用黨共、嫉忌日本舉動、黨府即視爲續命湯、依存歐美、至死不悟、殊堪痛惜也。

美國務次官葦爾斯氏 三月上旬可抵柏林

會見希總統詢和戰意圖

（亞姆斯特丹二十二日同盟電）葦爾斯美國國務次官預計三月五日頃可到柏林、與希特拉總統會見、質詢和戰之意圖、據傳刻在德國政界以三月攻勢說爲有力、一方在其背後和平說亦甚唱道、據德國政界可靠方面情報稱、至少德國之作戰、迄八月頃須完成對英封鎖之效果、以期誘導英國於和平、又綜合希總統及其他政界中樞部之言明、和平條件、德國所求者如次：

一、植民地之再分割。

一、世界經濟之再組織。

一、軍縮。

對之英國根本主張則如次：

一、波蘭及捷克之復活。

一、不割壞右兩國領土並無賠償。

一、在德裁制領土內、國民之解放植民地問題在德國、雖以爲平等權問題、主張強硬、但實際乃極富柔軟性之問題、又波蘭捷克之復活亦英國之面子問題、非必妨礙其德國保護領、故德國之植民地要求在英德間或可覓出妥協點、所餘者惟德裁制問題、據消息方面情報稱、希總統最後之注意惟考慮帝政之復活而已云。

羅國發佈總動員令 完全入於戰時體制

全國各地均實施戒嚴令 意大利亦遭受莫大衝突

（布加勒斯特二十一日同盟電）隨開羅馬尼亞政府、擬以三月一日爲期發總動員令、決定入於完全戰時態勢。即最近在多惱河凍開期之前、環繞羅馬尼亞之國際關係、因見有愈益糾紛之形勢、與發佈總動員令同時、於東、南、北各國境地方將見施行戒嚴令。

（羅馬二十一日專電）羅馬尼亞決於三月初旬發總動員令之報道、即對意大利亦與以莫大衝動、當地外交界認爲、此係匈牙利與羅馬尼亞間關係惡化、及蘇聯加以政治的壓迫之結果、結局羅馬尼亞有對意大利申請斡旋調整與匈牙利之關係之形勢、其推移頗値重視云。

意羅兩國將交涉 締新通商協定

意商務使節團將赴羅京

【羅馬二十二日專電】羅馬尼亞資源獲得歐洲戰爭重大要素化之際、意大利政府發表、意羅兩國間近將締結新通商協定略謂。意大利與羅馬尼亞之間、決締結新通商協定、近日中將以匯兌省達加斯泰局長爲首席、以依匯兌省、外務省通商局爲首腦、而組織之使節團、派往布加勒斯特、對新通商協定簽字擬於布加勒斯特舉行、

【羅馬二十二日專電】意大利國外貿易部諸主腦長官所組之代表團、最近將赴羅馬尼亞京城、與主管方面討論擴大意羅兩國貨物之交換、此次談判、當繼續去年五月時羅國財政相康斯且丁司科、及意大利前國外貿易相魏那里在羅國之會議、檢討一九三八年十二月三日所訂之羅京商務協定之成績、一九三八年份意國自羅國進口之總値達二億五千二百萬意元、往羅國出口亦達一億三千八百萬意元、但在一九三九年一月至七月期中、意國自羅國進口之總値可達二億三千四百七十萬意元、往羅國出口計一億六千三百四十萬意元、意國之大宗出口爲棉織品、共進口爲五穀、據悉此次會談中、將重要討論煤油問題、因意國目下購買羅國煤油總產額之七分之一、而羅國煤油市價最近驟增、因此困難亟待解決云云。

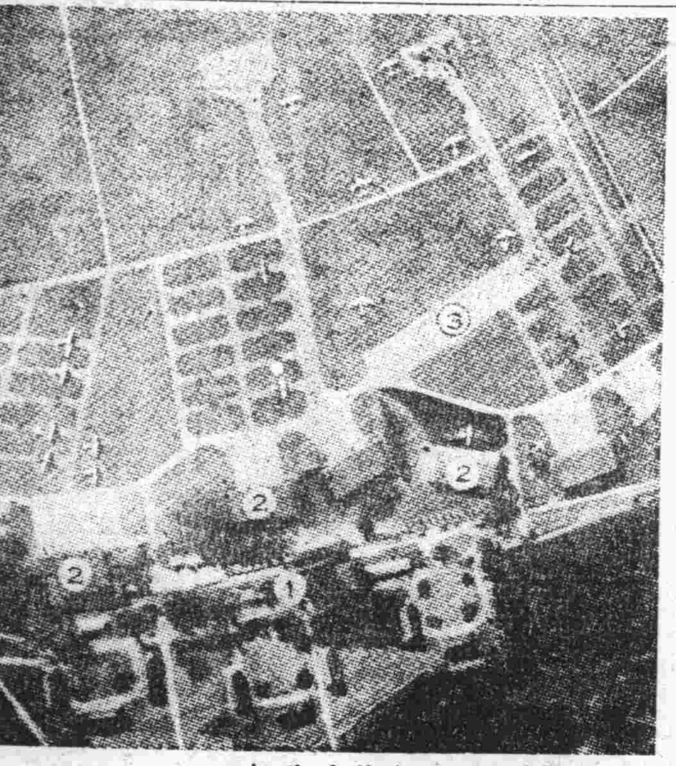

暴露德飛機場之內部（寫眞係最近英國空軍偵察機攝影之魯坎哈坎飛機場（一）飛機場專用鐵路車站（二）飛機格納庫（三）滑走路可見將離陸中之飛機）

北歐三國

將開外相會議

（哥平哈經二十二日專電）瑞典、挪威、丹麥、北歐三國外相會議、將自今週末起於哥平哈經開會、此會議就對處歐洲戰爭並蘇芬戰爭之擴大、北歐三國之態度從事協議、迄三國共同動作之決定、積極的進行協議與否、視爲疑問云。

土耳其決定

實施國防法

【斯塔普魯二十二日專電】土耳其政府、十九日閣議、突然決定施以國防法、發表以塞巴蘇首相爲首班、以大藏、商工、國防、經濟、交通、農林七閣僚爲委員之閣內委員會、事實上鑑於國防法、於土耳其國內、國外經濟界皆有至大影響、國防法適用如次：

一、下動員令時。

一、土耳其有參加戰爭可能性時。

一、至第三國戰爭影響及於土耳其時。

國防費之擴展可試實現在土耳其必有臨危機之時。

英德兩國海軍 實力已相等

【華盛頓二十二日專電】「紐約郵報」、於二十一日撰文評論、德英兩國海軍實力之比較、該報稱、德海軍戰鬥艦「提畢茲」、「俾斯麥」號、以及能完成第三艘時、英海軍將不能維持巨型戰艦級之牛耳、就該等級之兵艦數量、則英方十四艘超過德國之僅有四艘、但全英海軍艦隊中、僅有四艘可以予德艦敵、即英戰艦「霍特」號、「擊退」號、及將完成之喬治號級之兩艘、此外各英國戰艦之速率、均不能遠到每小時三十海浬者、故德國戰鬥艦隊之實力、至少可與英國者相等云云、再德國軍艦時能深入北海、擾亂英方艦、而同時英方祗能以驅逐艦及巡洋艦與德艦周旋、如果英方損失戰艦僅一艦、則其在北海之海戰、將遭重大打擊云。

羅馬尼亞政府 答覆英法抗議

稱供給德煤油並未增加

【倫敦二十二日專電】關於羅馬尼亞政府新設煤油統制委員會、壓迫英法系煤油公司、而圖增加供給德國煤油額一節、英法兩國政府、前對羅馬尼亞政府提出抗議、羅馬尼亞政府之回答、業於本週初已達英國政府、英官方亦確認之、同時羅馬尼亞政府之回答滿足受理與否僅謂待今後之檢討、避免觸及內容、倫敦羅馬尼亞公使館方面、闡明羅馬尼亞之回答爲充分說明煤油統制委員會之目的、對德之煤油輸出、無增加超契約量以上之意向云

蘇聯飛機七架 轟炸瑞典領土

瑞政府提出嚴重抗議 全國輿論受極度刺激

（斯德哥爾摩二十一日同盟電）蘇聯空軍、二十一日午後一時、以爆擊機七架編隊、飛至瑞典領帕亞拉（距芬蘭瑞典國境西方約十公里之小部落）上空、投下三十乃至四十個炸彈、帕亞拉部落目下火勢甚盛、但似無死者、而蘇聯機之瑞典領炸擊、認爲一般偶發的者、極度刺激瑞典國內輿論、預計瑞典政界強硬派之對芬蘭直接援助運動、致益激化、再瑞典政府關於右炸擊、二十三日曾訓令瑞典駐蘇公使、向蘇聯政府提出強硬抗議。

日明年總預算案 衆議院已表決

即日送貴族院繼續審議

（東京二十二日同盟電）包含事變新階段政策之龐大百三億元日政府明年度總預算案、以本月一日再議會勞頭、於衆議院本會議櫻內藏相之財政演說爲第一聲、將自五日起開預算總會、重加總括的審議、十二日起移爲分科會、於細目的行各省所管別之審查結果、於二十一日之預算總會、依衆議院各派共同提案、附帶決議、原案已見可決、上程於二十二日午後一時起所開本會議、無修正照原案可決、即日送附貴族院、如斯第七十五議會之審議、已經過其前半而入後半、衆議院對稅制改正其他各種法案之審議、集中主力、貴族院出衆議院送附預算案後、將自二十三日午前十時起開本會議、於櫻內藏相財政演說後、開預算總會、即入於質問戰、議會後半之論戰、移於貴族院、而熱烈展開云。

衆院附帶決議

（又電）對明年度預算、衆議院各派之共同附帶決議如左：

一、當預算實行爲物資、資金、勞力之調整計、防止惡性通貨澎漲、應講求最善方途。

二、本預算往往因時局關係、種目不少、而當其實行、極力加以節減、遂行不得已之緊急設施、期無遺憾。

三、當昭和十五年度物資動員計畫之樹立、以鐵、煤炭、電力、肥料、及主要食糧品等重要物資之增產、置於重點、需給調整物資、且應確保國民生活物資。

四、不正交易之橫行、依物價政策及物資配給不得宜、政府應速講求適切對策、而根絕其弊風。

五、爲遂行戰時經濟、斷行官吏制度之根本改革、打破官僚獨善之弊竇、動員民間智能、是正官廳統制之缺陷。

六、政府爲完遂事變目的、強化國內體制、集諸政策新之實。

澳洲援助英本土 實施具體方法

大量輸軍用品飛機 澳洲駐美公使談話

【華盛頓二十二日專電】初代駐美國澳洲公使哈敏吉氏、自抵任華盛頓以來、至二十一日爲最初與新聞記者會見、當發表澳洲正施以英國戰爭遂行援助之重大任務、其要旨如次、即澳洲之援助英本國具體的方法、爲軍需品之大量運送、飛行士之養成、並預定由美國購轟炸機百架、亦向英本土輸送而援助之云云。

加勒里亞地峽 芬軍開始撤退

兩軍戰局已換新局面

（希爾辛基廿一日同盟電）芬蘭總司令部發表稱、二十一日蘇聯軍司令部所發表之佔領比蒲里南方要衝克比斯特市之說、純係無稽之談、並非事實云云、已與否認、並謂該市依然在芬蘭軍手中。

【希爾辛基二十二日專電】芬蘭在加勒里亞地峽全線、更向北移退、另據有利地勢據守、據此間所接最後消息稱、芬蘇兩軍、在新局面下、已展開戰爭云。

瑞典議會投票 信任政府

拒絕軍事援芬

（斯德哥爾摩二十一日同盟電）因瑞典對芬蘭軍事援助問題、致在國內有援助贊成派與反對派之兩論、互相對立、一時傳有政治危機、瑞典議會、二十一日關於該問題實行政府之信任投票、結果以過半數信任政府之對芬蘭軍事援助拒否政策、因之國王古斯達夫五世之退位說、以及發生瑞典政治危機、已暫時解消云。

保瑞兩國公使

與蘇外委要談

【莫斯科二十二日專電】莫洛托夫蘇聯外務人民委員、二十一日分別引見新任克利斯托夫保加利亞公使、及阿薩爾遜瑞典公使互相要談、會談之內容、尙未判明、當茲蘇芬戰爭已入決定的階段之時、而傳蘇保兩國之接近之說、此甚可注目者云。

在土蘇聯技師

突奉令返國

兩國關係益險惡

（斯塔普魯廿一日同盟電）刻值巴爾幹暗雲益加險惡之度、蘇聯政府對於根據從來蘇聯土耳其通商協定、從事土耳其產業部門之數百名蘇聯人技師、二十一日突如發出即時歸還命令。

日墨兩國將締 通商協定

墨使節團將赴日

（墨西哥市廿一日同盟電）墨西哥政府、二十一日發表次由官民十五名所組織之經濟使節團、爲締結日墨通商協定、近將派往日本、右通商協定以墨西哥之鐵鹽及鉛、向日本輸出、而以人造絲其他工業製品、由日本輸入爲目的云。

日輪巴西丸 抵里約熱內盧

完成處女航海

【里約熱內盧二十二日專電】日大阪商船公司巴西號二十一日午前八時由坎普坦入港當地、已完成其安全處女航海中南美輸出組合之南鄉氏、中村大阪商船客課長、葉室遊佐兩水泳選手、鋼琴家井上園子小姐等一同寄贈巴西大和櫻苗一千二百顆、其寄贈式及里約熱內盧市寄贈之伯西號船客標識寄贈式、自正午在巴西號甲板上、脫阿尼市長克斯他農相其他巴西高官多數、日方桑島駐巴西日大使南鄉、中村兩氏、其他多數列席之上盛大舉行、巴西號之當地入港、可於日巴友好關係上作成新機軸、大受歡迎、巴西號歡迎會、在二十三日出港當日迄繼續盛大舉行云。

美國去年度 對日貿易

總額已見減少

（紐約二十一日同盟電）美國商工省、關於去年度對於日貿易額發表如左、一九三九年度對日輸出額總額達二億三千百四十萬五千美元、較一九三八年度二億三千九百六十六萬二千美元大見減少、更以其內容觀之、一九三九年度金屬、屑鐵、銅等之對日輸出增大、以棉花、煤油等減少相殺、一方由日本之輸入較一九三八年度一億二千六百七十六萬二千美元、與一九三九年度、一億六千百十九萬六千美元、增加三千四百四十三萬四千美元云。

美今後對日態度 並無惡化情勢

極度注視東京日美會談 適用中立法將附帶表決

【華盛頓二十二日專電】華盛頓政界、依然對日美關係之推移、而貫注意、二十一日由新聞記者團對赫爾國務長官之質問、「關於美國在華懸案中二十一件傳已解決如何」云云、赫爾長官答以「懸案因有甚多未解決者、余意見亦因關其解決之後而述之」云云、然美國對日態度無特別惡化情勢、對東京會談推移如何注意中云。

【華盛頓二十二日專電】美上院外交分科會、二十一日午後、對中日紛爭討議適用中立法、琪烈脫決議案之際、聽取紅倍克國務省顧問之意見後、遂決定將琪烈脫案表決、然紅倍克氏與哈美爾頓遠東部長、對中日紛爭均述無適用中立法必要之立場、而琪烈脫案、將於二十八日開會之委員會審議、以前此上院之態度觀之、延期對日本輸出禁止案之討議必要場合、有關採取對日威脅態度之形努力云。

婀閤好萌（オハルモン）

月經不順

頭痛眩暈

乳汁不足

女性之所以爲女性、以女性體內之卵巢、分泌女性荷爾蒙而已、是故女性之卵巢分泌機能、苟有不調、則所謂女性特徵之月經、勢必發生種々障碍、同時且有頭痛眩暈・失眠・四肢陰寒・腰痛等神經症狀。又如萎黃貧血・惡阻流產・乳汁不足等々、其原因亦往々在此。

婀閤好萌即與國際標準品完全一致之女性卵胞荷爾蒙、故對於卵巢分泌停止能障碍時之種々婦科疾患、確有調理月經及保健女性之功。

【包裝】
片劑（百單位）五〇片　一〇〇片
片劑（五百單位）二〇片　五〇片　一〇〇片　二〇〇片
粉劑（千單位）一〇瓦　二五瓦　一〇〇瓦

各大藥房　均有經售

株式會社 武田長兵衛商店
總行　日本大阪市東區道修町
天津出張所　天津日租界旭街三三

詳細說明書及醫師實驗報告另印成冊函索即寄

80(5)120

地方新聞

華北物價暴漲不已 當局籌謀對策
將召各地關係者舉行會議

北京通訊　京津地區、自去年發生大水災以來、食糧缺乏之卽趨相當嚴重、雖然華北物動當局獻身之努力、而麵粉及雜糧之價格、依然暴騰、如麵粉於舊年底市商會協商價格之十二元五角、年後繼續上漲、頗使關係當局者憂慮、故華北物動當局爲抑制暴騰之此等主要食糧品之價格及確立根本對策起見、擬召集各地物資對策委員長以下關係者、以決定華北物資對策大綱、會期預定二十二日起至二十四日三日間、網羅華北各地物資對策當事者、此會議之結果、必定可決定抑制迷動華北之物價、殊堪注目云。

津糧荒日趨嚴重 白晝市民搶麵
市面不安前途堪虞

天津通訊　迭受食糧恐慌而表現極度不安之社會、頻次發生饑饉民衆迫於民食挺身走險、白晝沿路搶麵、此風漸熾、市面已表現極不安現象、尤以近數日各米號皆一律嚴閉門戶、生意皆停頓、但舖門由午前八時卽應饑饉民衆、各持缶罐帛袋踴躋購麵、不啻施捨、飢號之聲徹心震耳、前津米業公會同意、每日發交三津磨房公司洋麵四千袋、玉麵八千袋、俾轉發津在公會之各米麵商、以毀調劑民食後、終以食糧不足、杯水車薪、不能遍濟、米業公會所給亦難如預定數目、而一般囤集市儈利用市面紊亂情形更趨肥已之私囊、枯榨民脂之伎倆、溯自當局垂鑒民苦、三令五申限定價格、結果釀成各米麵商囤集之風、造成市面無麵、一般民衆蒙受有錢不能買麵之苦、繼當局恐食糧缺乏而影響社會之安謐、一再澈消原令予立麵商以最高價格、每袋公佈十二元八角、詎市儈奸先、黨利難塡、背忘道德、而爲民衆公敵、昂然一再將麵價提高、呈恐前未有之價格、中資家庭餒於食糧之恐慌、尚可敷衍、而佔大數之貧寠、逢此情形、不啼引頸受刃、街頭小巷、民衆佇立侃談、無不喘喘呼籲、饑饉之苦、故當局迫而施行嚴厲手段、大肆逮捕市儈奸商、毫無警惕之心、高囤米麵暗做倒把投機、致民衆陷於極端苦難、一家老幼縱不爲貧窮逼死亦將饑餓而亡、危及眉睫、故近日搶風火熾、演進市面更呈不安、設當局亟不堪設想也、近數日間民衆時以合法態度搶購米麵多次發生、玆錄事實於次、以證日趨嚴重社會問題之動態日前許三區五所北營門外同、莊大街九十四號天福生號米麵莊、由三津磨房公司及其他家共運洋麵共四十袋僱用于姓大車運送行至北大關地方、突有十餘人尾隨該車、行走至同義莊時、陸續集麕有四五十人、所運未及卸下、當由尾人出頭各持十元買麵、將錢拋於車上、強荷麵粉、由該號出頭攔阻、一時情形大亂、麕集民衆四十餘人久受饑餓催錢趁此紊亂、强將車上麵粉四十袋一律搶光、每人負麵一袋、四處奔逃、由當地崗警出動追獲、結果追獲三十六袋、其餘四袋不知去向、當場捕獲三人、承認搶奪不諱、唯饑餓壓迫、實不得已云。

（二）本市南門外利大米麵莊於日前由他處運至金豹牌麵五十袋、四處居民睹此奇蹟、咸來觀看、蓋近日市面麵粉已不多見、若遇有負四五袋之車輛、視爲珍寶、陷飢饉恐慌之民衆、雖無貲購買、而刮目一窺、亦聊抒飢餓之苦。

濟市小學教員 證件審查
教廳發還市署

濟南通訊　山東省公署教育廳、前爲甄別各市縣小學教員、以重師資起見、曾於客歲通令各市縣組織小學教員檢定承辦事務所、濟南市承辦事務所呈送檢定小學教員證件五百一十八件、業經審杳竣事、發還濟南市公署、飭卽轉發、一俟審查結果揭曉後、再行核發證書、市署奉令後、已通知呈請登記之小學教員、到署具領證件云

中日名流結合組織 北京中日協會
增進國民認識親善提携

北京通訊　在國際政局呈現極度動搖不安之頃、建設東亞新秩序、乃係中日兩國之當前急務、兩國有志之士、對此種急務未嘗一日忘懷、率多積極努力、頃又有兩國名流日本坂西中將、中國湯爾和總長、汪時璟總長、王蔭泰總長、朱深總長、齊燮元總長、及殷同署長、京市長余晉龢等、有鑒於玆、乃共同組織「北京中日協會」意義在增進中日兩國國民之相互認識、俾能親善提携、當固精神上的結合、而爲建設東亞新秩序之和平的機關、於日前舉行發起人會議、出席各發起人、首先通過宣布該會之趣旨書、章程及事業項目等、並暫定會址爲東總布胡同、卽日起卽開始工作、今後對中日提携親善之工作上、定有無窮裨益云。

東行之觀感（八）
本報特派記者　舒成勳

一日光之行一

東亞操觚者懇談會、因關體參加規定程序完畢以後、十五日是自由行動、所以在這個數日未能輕鬆的身子、得到這樣的好機會眞是欣快極了、可是只是短短的一天、工夫、人是不會有分身術的、我們應當怎樣的把這寶貴的時光消磨在東京呢？永青島新報社長小谷先生的誠懇的說、來到東京的人、不到一到日光去參觀遊覽一下子、眞是太寃了、日光的地方、不是可以用幾句言語可以形容出來的、所謂百聞不如一見、在小谷社長的招待、和大青島報分社的平井先生的引導、我們在是日的上午六時出發、由淺草車站搭寬軌電車出發、差不多在車上、經過三小時的樣子、便到達目的地了、來到東京快十天了、每天是在開會、演講、今天忽然離開繁雜的市塵、來到鄉間、心裏眞是爽快之至、沿途的村落、是一個毗連着一個、經過的車站大小三十二個、才達到目的地、我此行深感到日本鄉村的幽美、超過現代繁華的東京市以上、孝柏蒼松、傾斜在牛山腰裏、碧綠風麻、舖壓在竹籬上、幾椽茅屋、背負着遠遠的偉麗的白色富士山頂、我們在車上見到這樣的美好的風光、眞是不知如何的欣賞它、車到日光的時候、是經過一些密叢的竹林、近到山口、山雖然不太大、但是一連過是不盡的、到達車站的時候便是日光的入口、這裏也可以說是山裏、山裏的交通、是很發達、而便利的有公路有電車軌、還有遊覽車、下電車後、便乘遊覽車到村裏、略進些食物、開始〃行登山、在頭一次游到眼簾的一座大石橋、上面漆紅的欄竿映掩着、橋下的綠溝淙淙、這便是神橋、小道兩旁的松柏都是三人環抱的聳立入雲的那樣高、都是數百年的大樹我們參拜了德川宮、那裏佛殿建築偉大裝璜、別緻都是同北京北海的天王殿一樣、純東方古建築、也可說同中國的廟殿是一樣的、山門裏的哼哈二將、也是一樣的、不過旁的佛像很少看見、陽明門建築精細美麗禪中寺那樣清靜幽邃、使一般遊者可以感到佛教的偉大、我在山下走馬看花遊覽後便又搭車、蠕蜒進山、車是不停向山盤旋而上、這裏的雪是蓋有兩三尺厚、堆集在路上、我們在盡頭處乘爬山電車、一這電車不是高樓的電梯式的有軌電車、在直的平弦、斜線、一樣的向頂上拖曳、依觀由湖危險萬狀、至山頂後乘汽車直到明智平、明智平是與北京昆明湖一樣大的湖水、可是他的位置、在萬尺高的山頂上、所以我們與一些國人說、恐怕都不會相信、但是事實是這樣、那裏水是溫泉、水源地是東怒川溫泉、湧出量極大、泉質無色明、對於外傷、腸胃病有神益的、可是我們因時間關係、未能一飽澹流、這裏最美麗的瀑布便是華嚴瀧了、因爲天雪已結成濃壁了、總而言之、日光天然風景、是意想外的美麗而人世上驚奇的建築、助着在我國內是不會享到的、至搭車返東京時、已六時有半云。

青年黨豫省市支部 成立典禮盛況
到中外來賓等達五千餘人

河南通訊　中國青年黨駐汴辦事處、已於十二日成立、王錫良奉令膺任處長、從事籌備黨務之推進、現省市支部、已於日前早十時假省公署大禮堂同時舉行成立典禮、斯日開封市內滿貼標語、衝要路口皆樹立偉大壯觀之靑松牌樓、上書「慶祝中國靑年黨河南省支部成立典禮」、會場佈置尤爲華麗、十時前中外來賓及該黨全體人員、紛至踏來、車水馬龍、頗極一時之盛、屆時到有華北軍部代表〇〇中佐、開封地區〇〇少將部隊長閣下、特務機關長以下日方來賓、華方到有陳省長閣下、以下各機關重要人員及全體黨員、爲數約五千餘人、洋洋大觀、盛況空前、如儀開會後、首由辦事處長兼省支部長王錫良氏致開會詞（另詳）、繼由青年黨劉代總裁代表安部長又文、及青年黨總部代表呂委員朗讀宣言（另詳）、繼由胡部長潛剛致訓詞後、華北派遣軍代表〇〇中佐致訓詞、以次日華各長官相繼致祝詞、末由劉委員序東領導高呼口號、旋由胡委員致閉會詞、攝影後並舉行聯歡宴、席間觥籌交錯、倍極歡洽、直至下午三時許、始盡歡而散云。

魯新收復各縣 籌設警所
令各道轉飭遵照

濟南通訊　山東省公署、前按照治安部規定、通飭各縣警察署、一律改組爲警察所、各節、曾誌本報、玆悉省公署警務廳、刻以各縣警察所改組日期及編制名額、據報到省者、固屬多數、就中仍有魯東道之萊陽、平度、文登、榮城、掖縣、棲霞、海陽、魯西道之朝城、濮縣、范縣、觀城、魯南道之郯城、蒙陰等縣、均未據呈報、而魯東道之蓬萊、黃縣、魯西之陽穀、定陶、魯北道之邱縣、均呈報不詳、殊屬不合、且有早經收復之縣份、其警察所已否成立、始終未據呈報者、尤屬玩忽、今特將未報各縣、開列清單、並爲便於統計起見、規定表式一種、於前日以省令通飭各道道尹、按照單開各縣、分飭將警察所成立及改組日期、連同編制名册、並遵照令發表式、詳細塡明轉呈核奪、其甫經收復各縣、並仰轉飭迅速籌設具報爲要云。

河南鹻性土壤地帶 計劃從事開拓
由經驗之權威者實地調查

開封二十二日中華電　野草叢生數千年來任其荒蕪之河南省藏封民權兩縣爲中心之廣大、性土壤地帶、亦浴興亞之風、漸趨開拓之途矣、興亞院及日本內地、有開拓經驗之權威者、爲研究開拓起見、陸續來豫、實地調查、至於利用該鹻性地帶之方法、擬用下列三項、一、或謀灌漑之便、而爲農耕地、二、或爲適用鹻性地壤（馬草除虫等）之牧草地帶乎、三、或選擇適用鹻性地壤之樹木、而爲造林地帶等據之意見、似以第三造林計畫、爲開拓最善之方法、但現在該地方以種植楊柳梧桐等樹、但其用途、楊柳僅爲火之用、梧桐僅爲本器之用、均不足以充建築材料、是以興亞院刻正選派專門家使其研究、適用鹻性之濃泥地區之建築用樹木、將來若得適當之樹木、克服平原造林之困難、而造林得以成功時、則於日滿華三國建築材料之補給、將有極大貢獻也。

魯省民財建三廳 提議辦理平糶
擬由省庫撥款五十萬

濟南特訊　本省去歲荒歉、災民流離失所、爲狀至慘、現當興亞運動時期、欲使民衆、振起精神、共同邁進興亞大業、而民生問題、尤爲首先解決之第一要務、當局有鑒及此、當由民財建三廳提議、以本省上年夏秋之間災患頻仍被水旱風雹虫傷者、達一市五十八縣、前據利津霑台等縣報稱、本縣人民無處購糧、剝食樹皮、甚至草根樹皮、剝食殆盡、現春令甫交竟有如此現象、設爲時日既久、勢必老弱塡乎溝壑、壯者挺而走險、對於各縣治安隱患、實有不堪設想之處、擬請先由省庫撥款五十萬元、辦理平糶、救濟民食、而維治安、現正由三廳會同草擬辦法、已提經省政會議通過、不日卽令飭各道縣遵照、實行辦理、以資補救云。

華北郵政事業 歸政府管轄
加强組織機構

北京通訊　華北地區郵政事業、收歸政府方面管轄要件、已經多年懸案、經十五日臨時政府行政委員會正式通過、十七日議政委會承認、同次日公佈要求三件、對於郵政總局積極加强陣容機構、改善郵政業務、今後郵政業務、當可全面擴充、玆將議決要案分別列誌如左、一、華北地區卽臨時政府治下、郵政關係之職員任免權、一切均由臨時政府統轄。二、各管理局、及青島郵局制公佈。三、太原、開封兩地新管理局之設置。

濟興亞遊藝會
第五日觀衆冒雨前往

濟南通訊　濟南市公署、興亞促進運動宣傳各種遊藝大會、於日前爲第五日、假本市城內東興大戲院舉行、該院一切設備、經本署關科員孫股長及全體籌備委員佈置安善、極爲壯嚴、院內標語爲『中日滿協力完成興亞大業』、『和平興亞促進勵行節約是興亞的初步實行』『親仁善鄰是興亞的基本途企』等標語、市民觀劇者不下數千人、紅男綠女、莫不冒雨前往參加、是日午後一時行開會式、在未開幕前、有「開幕時間請勿喧嘩」的佈告、一時院內寂靜無聲、是日遊藝節目、劉湘君之（梅容道）、小怪物、來福如之相聲、我雅坊小學生之表演歌曲「復興東亞」、張文芳張茂霖之雙簧、「興亞之春」等、由市署孫股長擬題爲「復興東亞」、並卽由各籌備委員散放傳單、最後爲京劇中玉之全部慶頂珠、三叉口、打漁殺家、以上各劇爲精彩、咸爲空前盛舉、[illegible]時散會云。

京各機關 使用水電
市署令節縮

北京通訊　北京特別市公署、以該署及所屬各機關使用電燈自來水、前經財政局擬具統一管理辦法呈准施行、玆查本市財政仍極支絀、水電費預算均屬有限、亟應力求節縮、以免虧累、頃特訓令直轄各機關、除嚴切督飭主管人員、對於使用水電、切實樽節、不得稍事浪費、以重公帑云。

益都宣撫隊 開始訓練
隊員三十二名

青州通訊　益都縣各區民衆對於救國工作、極爲熱心、玆爲普及全縣深入民間計、於是組織救國宣撫隊、召集隊員三十二名、於日前在新民教育館舉行入所式、屆時參加者有友軍宣撫班長、縣署陶祕書、王教育科長、道宣傳員等、秩序嚴肅、情緒熱烈、開會時、首由宣撫班長致詞、繼卽陶祕書王科長道宣傳員等、亦先後講話、至三時許始閉會云。

博山救國宣撫隊 青年訓練
舉行結成式

博山通訊　本縣救國宣撫班指導部、自組成以來工作十分積極、對於各種宣傳隊、均已先後結成、今又由各區選拔優秀青年五十名、入所受訓、期間規定爲三星期、特於日前上午一時舉行結成式、到有縣知事曲化如、警察所伊所長、劉教育館長、友邦各機關長官、均蒞臨參加、開會如儀後、由高撫官致開會辭、嗣由各長官依此訓示、最後由生徒致答詞、至十二時、始行散會云。

建成五金行
博山路六十號◇電話三四九〇
本號專辦　五金油漆
工業材料　鋼銅鐵錫
批發零售　價值克己
如蒙賜顧　無任歡迎

針灸醫士楊道眞
施以毫髮金針、刺肉不痛、出針不流血、專治中西醫藥無效一切疑難大症
診所青島觀象一路一號

淋疾撲滅
欲求撲滅淋病　惟有服用優龍
與梅毒之六〇六並駕齊驅之本劑之出現、乃今日淋病治療界之劃期的存在。有强烈殺菌力、經過數日之內服、卽能完全治癒、致受一般治療界之絕讚。
淋病非不治之疾、恐係不求醫療所致也。治癒率爲百分之九八。
優龍　"BANYU"　全快率93%
YURON　BANYU
東京・日本橋　萬有製藥股份有限公司

永華齒科醫院遷移聲明
本院因修理房屋已由天津路遷於山東路中市一二二號金星藥房內照常應診此啓
電話七〇六二一號　院長劉永華

當天有奶（百靈自來奶）此藥專治婦人奶乳汁不足服後當天便有奶了乳水源源而來永遠有奶了每罐一元二角大罐一元八角
偏墜疝氣（七疝斷根丸）專治偏墜疝氣小腸串疼腎子墜疼或梅毒性疝氣等症一盒保愈每盒洋二元
耳鳴耳聾（耳聾立聽丸）專治耳鳴耳聾耳內流膿等症服用此丸立見特效輕者一盒卽愈重者三盒除根功效偉大萬試萬靈每盒二元
鼠瘡瘰癧（乾坤瘰癧丸）專治鼠瘡瘰癧服後立愈確保限日斷根每盒一料洋三元每料附送化堅膏二帖
青島太和春老藥房獨家經售　小港關後金鄉路二十一號

註册商標
醫學博士森田資孝大先生推賞
頭痛聖藥　腦新
頭痛!!宜速服
腦新如遇頭腦疼痛非常難忍時、頭目眩暈神智昏迷時、或讀書過度精神疲倦及悪醉、宿酒未醒時、倘速服腦新可立見奇効、其効若響、服後三分鐘頓覺頭目爽快神智清新、苦痛若失有如夜月秋遊能有心曠神怡之妙、此偉績確爲本劑獨具之特長、且雖連續服用、對於腦神經或心臟胃腸等決無副作用、亦無影響、孕婦服用亦無害。
▲主治▼
◎偏正頭痛◎頭沉神昏◎頭迷眼花◎腦筋疲乏◎精神憂鬱◎面神經痛◎宿酒悪醉◎暈船暈車

四包勢	日金二角
七包裝	日金三角
十三包裝	日金五角
二十八包裝	日金一圓
六十包裝	日金二圓
百六十二包裝	日金五圓

◇近坊間有謀利之徒、僞冒本劑騙人、幸希注意帽子牌商標、庶不致誤
◇各地中藥房西藥房均有代售
製造　荒川長太郎合股公司
代理店　青島　小笠原大藥房　青島　山東大藥房

大仁堂立愈久淋白濁丸
（證明保好一準有效）此丸治淋神藥無論新久白濁下淋精糊馬口尿道刺疼小便頻數風毒邪熱便白淋血寒濕下注淋後偏墜虛淋濁症常年不斷凡淋病用千方百中治不好洗療注射不見效此丸只用一盒病卽愈百發百中每盒二元大盒四元

大仁堂花柳清血解毒丸
專治五淋白濁撒尿刺疼小便腫痛潰爛楊梅毒瘡魚口下疳梅毒入骨筋骨疼痛週身濃包遍身紅疹梅毒未除痔漏者均傳染婦大一切毒症新毒老毒復發多年梅毒未除根者能清血解毒消腫鎭痛根本除全體毒菌搜淨骨髓血中毒根功效奇特保證有效一付除根定價單料每付六毛加料一元

大仁堂婦女破血丹
此藥專治婦女經閉不通數月不見腹中積病左條右塊氣聚成癖肚大成形血蟲癆症鬼邪胎病胎死腹內不下一切雜疾癥病凡婦女血水不見之病千方百藥治不好此丸只用一付共病立下重者三付百病化爲血水元氣無傷百發百中孕婦忌服每付三元單料一元六毛購寄費二毛一盒保好無效退洋

調經止帶丸
婦女白帶久而最傷元氣月經因之不調百病因之而生面黃肌瘦飲食無味有時燒冷腰腿疼痛赤白帶下之症一盒保好常服延年每付四毛每盒二元服法另有詳單

青島分銷處　太和春金鄉路　萬春堂高密路　福海藥房黃島路　膠州民智商業　泰和堂東鎮威海路　博山慶雲鞋莊　周村興茂　濰縣聚成益　青州培德
北京大仁堂大藥房開設　濟南小緯六路北口

山東汽車行
電話三一〇四三五〇四
汽車部　車新價廉晝夜服務
修理部　工精費低迅速應期
前部存有舊客車數部願廉價租售有願購租者請來接洽
鴻記　地址　山東路三十三號

緊要聲明
玆爲莘縣路一百號內附十三戶樓上開設永興長益記魚行生意時下內東西不合將帳目、數清尊櫃內所有一切鋪墊以及存欠帳目同衆東謙安均兒於劉思循向後如有盈廳與永興長益記並原有東西股份毫無關係特此登報聲明　永興長益記謹白

遺失聲明
啓者敝人持有掖邑恆盛義出立青島會[illegible]許照付第五三號匯票一紙計國幣一百五十五元因不愼遺失除雙方掛失止付外特再登報聲明無論中外人拾得概作廢紙　鴻棄誠原洪菊啓

流星

夢禹

並不是偶然的事、幾個舊友得聚在一塊了。

我們五個人圍着一張方桌、桌上林立着十數只高脚酒杯、在這些高脚酒杯的當中有一盒糖果、並兩盤腸子。不僅杯中的酒是有着不同的色素、便是酒杯的形狀也各不相同。總之、像這種洋味十足的擺式、除了在電影中我們曾見過幾回、躬逢其會的時候、這要算是生平第一次。

主人是個站在麵粉堆上不受壓價威脅的樂天先生。他殷勤的替我們倒酒、並用英文告訴我們各種酒的名稱、據他說我們的杯子中是有着五種白蘭地一種烈性威士忌、共是六種混合酒。

我們被快樂侵襲着忘了自己、我們只嗅到酒的香氣及愛的氣氛、興奮着、擧起各人的酒杯互相碰出錚錚的響聲、狂呼着：「乾杯！」於是那六種混合酒便與快樂同時瀉進肚去、漸漸的、我們都有了醉意、紅霞籠罩着每個人的臉。

主人慶幸着他的酒已發揮了相當的効力、微笑着將我們打開幾瓶汽水、幾瓶可口可樂。

——我醉了麽？老哥。

礎捆着我的肩、他眞的醉了。

——今天應當盡醉方休、但是你並未醉。

——是呵、應當盡醉方休、我眞的沒醉麽？

——你太瞧不起主人。我太壞了。

——來、乾杯！

他被激得擧起酒杯、我也擧起酒杯。——錚、碰杯的餘音尙娓娓不絕、而兩只杯子已同時乾了。

——倒酒。

我丟一個眼色給主人、主人報我一個會心的微笑、於是兩只杯子又滿了、而我的杯子里是醬色的可口可樂、他的杯里却是淡淡的烈性威士忌。

——爲你將來的幸福、再敬你一杯。

我高擧着酒杯。他也默默的擧起酒杯、我們又同時乾了。

——謝謝你、老劉、你又要讓我們聽一些醉人的故事。

鈞笑着說、其他的友人也微笑着。我搖搖頭、竭力忍耐笑。

——今天是初幾？

礎的舌頭有點短、他眞的醉了。

——正月初一、一年的開始、是個幸福的日子。

——幸福、那只是限於你們。

——礎、你幾時結婚呢、我很願意早些聽到你這快樂的消息。

他沒有作聲、在沉思裏搖一搖頭。顯然的、他已想起了什麼。

——偉大的一個都市、就沒有一個你理想中的女人？

——是的、在這個都市里、到處都可以見到站在時代尖端上的女人、但是她們全是用入時的衣服、名貴的脂粉所糊起來的美人、是一些沒有靈魂的軀殼。

我剛想說話、却被他那乜斜的醉眼止住了。他再繼續着說下去：

——但是、我竟能遇到一個出羣的少女、在我還年青的時候、在一個初秋的早晨、太平路上撒着一層薄薄的白霜、我第一次見着她的時候、她穿一套樸素的衣飾。然而她美、至於美到如何程度、我告訴你、她美得竟能一下子佔領了我、完全佔領了我。

——或者你們要疑惑她也是一個沒有靈魂的軀殼、這我不怪你們、因爲你們不曾見過她那雙眼睛、從那眼睛里我可以看到她的心、並可以鑽進她心里去。嘿！那一雙妙曼的奇異的眼波、簡直是兩顆碧色的炫人心目的流星。

——我遇到她的那天雖是秋天、我竟嗅到春天的花香。我相信倘若我能更親密的認識她、我一定會發狂似的作了她的情人、然而、

他吸一杯汽水。

——然而、她竟飄飄的走了、抛下我自己呆在太平路上。

——從那天起、我便被一個女人在暗中統制着了。儘管讓我天天不斷的徘徊在太平路上、總歸不會再遇到她一次。

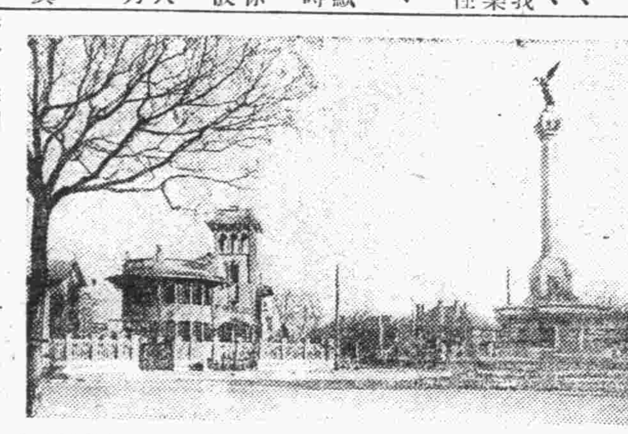

天津義租界義國花園風景之一。

——我念念不忘的想了半年、徘徊了半年、終於我又見着她了。這一次我不敢使她少蹤即逝、我緊緊的追蹤下去、讓我陶醉在她的脚步聲中、是一種莫名的東西在燃燒着我的週身、我的口唾都被灼乾了。有兩次我是勇敢的超過她的前面、結果總是像寒蟬似的噤不能聲。

——追蹤着、追蹤着、在江蘇路的北端、她被一座大門吞噬了。

——我失神的呆在那裏有一點鐘、或許二點鐘、三點鐘……我不知太陽什麼時候落下、月亮什麼時候升起。待到我的饑腸嚕嚕、我才想起我應該回家吃飯。

——此後、我又多了一處徘徊留連的處所。又是八個月不曾見着她。

——仍是秋天：八望秒的夕陽斜西的時候、西方半壁大扯起金粉樣的紅霞、太平路上飄盪着微風、海面靜靜的閃灼着金光、那是個過仙的傍晚。她遠遠的來了。你們會猜到我那時是緊張到什麼程度、但是、我雖緊張得連呼吸都感覺短促、我却不能再緘默了。

我又遇到你了、小姐」

她像是早已料到這一幕、毫不驚訝、只淡淡的：「那麼、怎麼樣呢？」

「你知道我會念念不忘的懷念了一年、爲你。」我知道祂有點怪我這話、然而她笑了：

「我並未强迫你這樣作、你再想一年又與我何干。」

——呵、這是一種什麼話呢、叫我怎樣說呢、我眞要倒下了。

——你要跪下吧？

我笑着打趣他、他也笑了。

——她又問我、「你爲什麼時常在這些地方徘徊呢？」

「爲你、因爲我想遇見你、想認識你。」

「什麼呢？」

「爲你太美麗！」

「哦、只是爲着太美麗……要不、你當不致」

「不、只要是你、便是不這樣美麗、我也是如現在一樣。」

——她轉着那雙炫人心目的眼睛笑了、於是我竟與她並肩在太平路上走着、談着了。一直談到月亮升到中天、我們才別了。

——她告訴我、下星期日的上午十時要到我家中拜訪我當她與我作別的時候

——從那天起、日月星辰便開始怠工了、都慢慢的走。好容易挨過了三天、是星期五這天我接到一封信、我再三觀察那信封上的字跡、總覺得非常熟悉、等啓讀了以後、原來是我祖父病篤、要我即速回家。這叫我怎樣作呢、我猶豫起來、我下意識的考慮、晝夜考慮、一直考慮到星期日、我才决定了下午趕快申回家、於是我把屋子收拾停當、同時也擱好了旅行的行李、那已經是九點半多了。我平心靜氣的等候着、果然門響了、我知道她絕不會失信。

——像是電的推動我飛快的馳出去、而開門的却是我父親、父親第一句話便是怒沖沖的責問我爲什麼不回家。我正計畫着担造一個口實來支吾父親、我却看見她遠遠的來了、她遠遠的笑着與我打招呼、並加緊了足下的速度、忽然她的笑容更換了一層驚訝、同時我覺得腮上發燒、我竟被父親摑了一個耳光。

——到底還是在我預定的下午回家了。

——祖父死了、埋葬了。並且、我的一切也埋葬了。

稿約

一、本版徵求千字左右之小品、散文、隨筆及小說。非特約過長者不錄。

一、惠稿切勿用鉛筆寫、橫寫、由左往右寫、兩面寫、及寄來未完的稿子。

一、投寄稿末須註明姓名住址及蓋章印鑑須與署名相同。

一、來稿無論刊登與否概不退還。

一、來稿請附足郵票、欠資不收。

小唱

慶丁

我愛冬天的太陽、
牠溫柔得像一個姑娘、
我擁抱熱情的陽光、
流出我褪色的歌唱。

× × ×

我愛看冬天的雪、
愛嚥冬天的冰、
記憶里：我兒時的小手、
寒冰引出喚不回的哭聲。

× × ×

生命中仍有冬天、
日子里失去童年、
我像在蒼茫的海里、
一隻迷向的帆船。

「華北文化界之動向」

華北文化界的新動向華北——尤其是北京、是中國文化的中心。有名的五四運動即產生於北京。中國新文化的思想家和作家全部成大部產生於北京事實上、中國文化的發展、歷來是普遍的、除極少數之邊陲或學地、隨處都日偉大的思想家、隨處都有優秀的作家、不過各處的思想、和作家、都喜歡到北京來活動、久而久之、北京變成他們的大本營。

事變以前、北京的文壇依然是非常的熱鬧。事變以後、便冷落起來、冷落到可怕。這是我們華北文壇歷史上未曾有的現相。然而這種現相在狂風驟雨的時代是無法避免的、是毫不足怪的。暴風雨過去之後、華北文壇便很迅速的復興起來了。復興華北文壇的、不是當年的老將、而是一般新興的作家、青年的作家。這種現

我們認爲是可喜的、因爲我們的希望、不是寄託在已成名的作家、而是寄託在未成名的作家。在過去、我們的文壇、照例是由幾個人或幾個團體把持、形成一種思想上的割據、有志向上的無名作家是插足不進的。我想、這種現相、不獨敵國爲然、任何國家都免不掉。華北文壇經過這一次空前的浩劫、總算是爲有爲的青年作家打開一條光明的大道、他們可以自由競爭、自由進取、門禁是完全解除的、他們可以自由出入、自由發展他們的天才。因此、我們很有理由相信、今後我們文藝的發展、其成績一定在已往以上。

文學是時代的反映。在事變以前、華北的作家、站在文化的最前線、日夕準備着暴風雨的來襲、他們的作品、當然不免爲沈鬱的氣質、悲觀的態度、激昂的音調所站住。他們重感情不重理智、所以他們的作品、頗與唯情主義、理想主義、浪漫主義的西洋文學相近似、有時甚而至帶點未來派的意味。現在老戰士退休了、新戰士上場了。他們的作風是優美的、他們的態度是樂觀的、他們的筆調是雋永的。他們認爲感情易誤事、所以否認唯情論、主張唯理論。他們親眼看見理想主義敗北了、所以崇拜唯實主義。他們認爲極端浪漫主義的人其流弊不外頹廢、便是往妄、所以他們主張脚踏實地的實踐主義。他們認爲破壞時期已經過去了、所以我們主張富於建設性的文學。他們的作品是和平的空氣裏產生的、所以他們提倡非戰文學。這種趨向、跟第一次大戰後歐美 平運動的非戰文頗相近似、但有一個不同點、他們的文學、除非戰之外、還負得有文藝復興的責任、是積極的。

以上是華北文藝界的大概情形。（未完）

啓事

一月份「新聲」及「週刊」兩版稿費現已結算清楚、賜稿諸君、請於本月二十三日至二十六日（二十五禮拜停止辦公一日）每日上午十時至下午六時、携帶投稿時印鑑、到本社會計課領取過期不發、外埠由郵遞寄。如刊登諸君大名有所錯誤、或外埠誤刊本市等情、務希於三日內來函聲明是幸。玆將賜稿諸君芳名錄次：

本市：

羅定珊、宵官、小子、雲景、呆君、王文彬、陳廣、秋心、梅子、大孩子、張嚁玆、董志文、東文義、雲千、元志、蛩聲、何茂林、中原、錦癸、麗瑩、銀皓、聽濤、劉易哲、里拉、寒蟬、黃志、文光、石雲、隱青、高毓德、白霜、軒、夢禹、浪子、薺旺、國棟、秋波、夕暉、西風、李蘊、伊人、文世、尙之三、冰影、漢士、江波、林一葉、咆哮、豐、呂小梅、芒艾、鏡錫、郭子玉、旻航、景波、光漢、毅馬、陳照瑞、青人、宋來、春光。

外埠：

舟木、壽山、長鳴、若男、潛川、狂夢、雪笏、陸濤、慶丁、麗日、司奈爾。

話劇放送脚本「雷雨」（四）

原著……曹禺
編劇……宋來

大海、（咆嘯地）不行、快把錢拿出來還給他！（停會兒）以後不準你們姓周的人到我家來、小心我打斷你的狗腿。

周沖、（無氣力的）好、再見。

四鳳、（柔善地）二少爺、再見！

大海、（大聲的）叫他快滾！

——停幾秒鐘後——

大海、（申斥地）妹妹、他們這種狼心狗肺的東西、你不要理他們、

四鳳、（和緩地）是哥哥、

——開閉門聲——

大海、媽、剛才周家那個小王八且來啦、還送來一百塊錢讓我連錢帶人一齊罵跑啦！

魯媽、（苦笑地）哦！是嗎！

大海、（生硬地）媽、我現在到車廠去！

魯媽、（溫和地）哦、好、你去吧！

——停過一會兒——

魯媽、（柔聲地）四鳳

四鳳、媽！

魯媽、（倦弱地）媽明天帶你離開這里。

四鳳、（驚異地）什麼、明天就走！

魯媽、對啦、我們永遠不再回到這里來啦。

四鳳、（苦惱地）媽那爲什麼呢？

魯媽、從此我不要妳再見周家的人、

——渺茫的風雨聲漸起——

四鳳、（痛楚萬分）嗡——媽！

魯媽、（沉着地）孩子你要起誓。

四鳳、（懊苦地）媽、這何必呢、難道您還不相信自己的女兒嗎？

——隱雷聲伴風雨聲、夾雜而起——

魯媽、（堅决的）不、孩子你要說、你一定要說。

四鳳、（哭泣哀求地）媽、我說不了。

魯媽、（悲苦地）孩子妳願叫媽傷心嗎、（哭泣）

四鳳、（果敢地）好、媽、您不要哭、我說、我說。

魯媽、就這樣跪下說、

四鳳、（苦苦地）媽、我答應您、以後我不再見周家的人、

——雷聲轟鳴、風雨聲亦伴同加强——

——過一會兒、雷聲息、風雨沙沙作響——

四鳳、（哀告地）現在您去睡罷、讓我自己在這里。

魯媽、好的、妳也早點睡罷！

四鳳、是的、媽、

——風雨及隱雷之聲俱遠口哨聲自遠漸近、最後有敲紙窗聲：彭——彭——彭

周萍、（低聲地）喂、四鳳開開、

四鳳、（輕悄地）誰！

周萍、是我！

四鳳、（叩怯地）是大少爺嗎？

周萍、（急促地）四鳳、你開開、

四鳳、（偪促地）不、不……我、我不能開……我媽在家哪！

萍、（央告地）四鳳、我求求妳快開開。

四鳳、（不安地）不、大少爺您明天再來罷、我已經睡下啦！

周萍、（頹喪地）、噢那、那就……

四鳳、（稍覺輕快些）明天再見。

周萍、好、明天——明天再見。

——風雨聲淒淒沙沙——

四鳳、（自語地）他走了罷、

——過了一會兒——

四鳳、（驚叫地）啊？……媽！

——隱動聲——

周萍、（虛聲地）四鳳不要喊！

四鳳、（恐怯地）不、大少爺您回去罷！

周萍、（低聲地）怎麽四鳳你怕見我嗎？

四鳳、（失措地）嗯——我不敢見你！

——雷聲隆隆——

——急迫敲門聲、進門聲——

四鳳、（懼怕地）啊、哥 回來啦、你快走罷！快！

——竄走聲——

大海、（大聲地）啊——原來、是你！

四鳳、（狂叫地）媽！

大海、哼！沒有人心的野獸、你來到我家送死嗎？

魯媽、（驚慌地）大海你放下槍、不要傷害了他！

大海、不行！

——砰的槍聲響後有身體扑倒聲——

魯媽、（暈嘔地）大海、他……

魯貴、大海——你殺死了大少爺！

大海、他這混蛋留着有什麼用？

——身體扑倒聲——

大海、（急慮地）媽、您醒醒、媽媽、醒醒。

魯貴、你醒醒、我說你醒醒……

大海、（慌張地）四鳳又哪兒去啦！四鳳！四鳳、（聲提高）四鳳、四鳳、四鳳（漸隱）四鳳！

四鳳！

——雷、雨、風聲俱彊、中夾雜吆喊四鳳！四鳳！聲漸漸模糊激烈的樂聲再奏起——完——

二九年、二月、一四日、午夜以後三時

菸絲　金黃　氣味　芬芳

總代理（東映烟廠販賣所）
招遠路（電話三〇九一號）
天津路（電話五七三三號）

東映烟廠
青島膠縣路七十五號
電話六二五五番

永遠保用　政府註冊　謹防假冒

彩筆生花

學究天人

美利時總行緊要通告 [illegible]

本廠最新出品特種派拉蒙每枝特價六元　筆尖柔如羽毛書寫輕快流利應手從心

本廠權威出品甲種派拉蒙每枝特價四元　品質高超式樣新穎機械堅固售價奇廉

本廠獨有出品乙種派拉蒙每枝特價二元　稱雄全國遍地風行價廉物美萬衆歡迎

青島北京路美利時分行　中華僑內　出品
全國均有分行外埠函購每枝寄費四角滿五枝免費

耀宗醫院優待貧病的新運動

敝院診病向主慎速藥費定價低廉診者莫不知之特用最新藥品受診者可早日恢復健康此啓

專治小兒科　婦女科　耳鼻咽喉科　花柳科　梅毒　下疳　白濁　橫玄　泌尿器病科

淋病　白濁淋漓刺痛流血用德國發明化學治療功能消炎止痛收效極其迅速倘若慢性白濁或淋濁性之併發症如睾丸炎攝護線炎橫玄等均以飾新特效電化針藥合併療法使淋菌完全消滅病痛立除一週後可用顯微鏡化驗證明根本治癒每不復發並保證生育無妨礙

梅毒　無論一二三期如遇身起骨斑節酸痛爛鼻穿頂頭髮脫落梅瘋癲內藏壞爛眼耳爭除用六零六九一四注射外又輔以飾新發明泌等劑療法均能於短期完除根及請最專家驗血永無後患

下疳　生殖器紅腫潰爛有軟性硬性二種之分硬性下疳即梅毒初期軟性下疳爲局部潰爛之惡瘡俗名臘燭瀉採用法國最新特效無痛療法能於最短期內根本痊癒

橫玄　橫玄魚口大都隨梅毒白濁下疳等症而起初患者於大腿內側（即兩胯間）發生一種痛疼之硬塊（乎起因於梅毒者大都無疼痛）此即所謂橫玄此後逐漸脹大疼痛發熱步履艱難終至破潰流血淋漓恰如其狀魚之張口故有魚口之稱實即橫玄之潰爛本院醫治不用開刀採用歐美最新發明注射療法於最短期間能作結核消散全癒

地址滄口路六十三號　電話三〇二四

粵港滬　天相堂海狗補腎丸

具不可思議之實力！

歷史悠久　全國第一家●

先天不足後天失調　未老先衰病後血虧　發育不全性能減退　年老體虛精神困乏　營養失良神經衰弱　難於子嗣一切弱症　一服見效常服延年

上海行六馬路一壹二號

各埠藥房公司均售

紫外線的代用品

一到冬天、誰都知道、有個傷風感冒症、是因外氣過所致、但對其重要原因、却不大明瞭。原來冬天寒冷的緣故、是因爲太陽離開地面過遠、日光薄弱、而此日光不但給我們以熱度、其中且含有很寶貴的紫外線、確着人體、使自然的發生一種維他命D、增强身體抵抗力、防備傷風、排除一切疾病、由此看來、日光稀薄、是和人體有很多關係的、這聖魚肝粒「哈利巴」就是含有純正强度維他命AD的製劑、所以能夠代替冬天所短少的紫外線、冬天常服「哈利巴」就是少見陽光、也可以補充身體內所需要的維他命。

最高單位　强効糖衣　魚肝精丸

哈利巴

聖魚强効肝精丸

哈利巴、是因以AD兩種維他命勝於從來魚肝油數十百倍之聖魚肝油、經科學裝設、嚴密製爲糖皮小粒、故不但容易服用、毫無害毒、而以此一粒比肩於魚肝油之一茶杯有同樣効力故其服量甚爲微少、却收偉大効果、故今於各大醫院、無一不推獎而使用！

全國藥店均有出售
一〇〇粒…貳元九
五〇〇粒…拾貳元伍

華北蒙疆總經理處、北京西單北大街一六〇　株式會社　田邊公司

學生

作文班上　可以練習寫字
望同學多加勉勵

每當作文時、先生在黑板上寫了作文題後、同學們便也不加思索的說：請先生再出一個吧：這個我們不會做、眞俗、有時先生就在黑板上另寫一個、既然又出了一個、同學們就應當思慮思慮、該怎樣做就趕快做、因爲總共才兩個鐘頭、連打草帶抄也就很勉強了、可是同學們仍不知足、仍都嚷着說：再出一個吧：這個更俗、我們更不會做、可是先生不再理了、同學們沒辦法、只得做了、做做這個覺得不好做、做做那個覺得難做、於是就隨便做一個、可是剛做到一半、又不會做啦！又想做那個、這樣做做這個、做做那個、弄來弄去、快下班了、因爲時間來不及、先生又不允許帶回家去做、只得隨便湊上幾句敷衍着交上卷就行了、本來中學沒有習字、練字的機會、全在做文班、就是靠抄文時的用心不用心、如果像那樣臨時隨便寫上幾句的同學、字能練好嗎？不但字練不好、就是文也做不好的。

所以我勸同學們、在作文班時、當先生寫好題目後、不要說：「再出一個了、」要趕快把題目的要點抓住、趕緊想好怎樣做、就打稿打完稿後、把稿改一遍、很仔細的一筆一筆的好好的抄在做文本上、這樣不但時間夠用的、有時還許有餘呢！文不但作的好、並且字也就能很快的練好了。

女中海水

生活日記
——汪運莊——

×月×日

昨夜又弄到息燈才睡、看小說佔了大部份的時間。這幾天的唱歌癮、似乎落後了、間或還能聽到隔壁的四部合唱、「桃花恨」簡直連哼都不哼了。

接到建成的信、開頭還客氣了幾句、談點學校的情形。越往後越胡鬧、竟扯連到迷斯的身上、大談「蜜斯經」；又告訴我一些他的豔史、簡直不堪入耳。繁華的都市、對於學生確乎沒有什麼益處、建誠以前是個多老實的孩子、在上海沒住了兩學期、就談起妙語來了、眞是人不可貌相呀！

×月×日

今天早晨、把飯票掉了。訓育員已經下警告、下次再起來晚了、就得當場難堪、還得餓着肚子、氣得我賞了自已兩個鍋貼。

他媽！宿舍裏、東西就不能算東西、放着則隨便用、壞了則沒人理、講情面這地方是不通行。誰也不願拿私物作公用、可願為用別人的、完了、壞了一甩——理所當然——他媽！我真不好意思罵出口、並非今天早晨換調、我就火到別人門上、簡直是關着門、打乞丐、捉着窮人開心、我們的肥皂盒、竟能丟在水溝裏、也不知道那位小爺幹的。叫我把它繫在床頭上、這回看它能跑不？

×月×日

老周說×日學校放假一天、希望能成爲事實、因近來功課又欠下賬啦！

×月×日

勞動後的睡眠、是舒適而甜蜜的、運動亦然、昨夜俺飽嘗了這個滋味、怪不得實氣力的朋友們、老是喜歡那種不清醒的甜睡哩！

電燈又犯老病、暗淡得不夠三燭、我與書幾乎是接了吻、擔憂着俺那付近視鏡又要下野。

飯後老王挽着我、要從上海路溜達溜達、近來他對我頗示好意、於是我們倆、一邊走、一邊談得很有趣、後來談到經濟方面、他說近來頗感窘迫、家中款項還沒匯來、求我先接濟一步。當時應允、暫借大氅一件、大約能典十元左右、我腰包裏也是空空如也、好在天氣還不十分冷、毛衣上再加制服、還不致難看。

×月×日

下午賽球、我本不想打、奈陳××連推帶拉就擁進球場。事先派定的出場員、都借故溜之大吉、因爲都知道是「紅鼻子打官司」、沒有贏、所以都不願揩鍋。而事實竟出乎意外、初三被我們殺了個片甲不留、同學們都替我們加油、結果是他們揩鍋、俺又露了一鼻子、晦哉！

×月×日

國文堂上就噢噢着夜飯吃肉包子、都在出主意：上午少吃——消極的。上午不吃——積極的。上午照常吃、夜飯前來個「萬米」、或者吃些「洋怕消」清清肚子——中庸的、一時叫我拿不定主意。

肉包子總算入腹、都拚命的往肚子裏塡、確乎平日飯食太糟、靠得個個像位韓蘭根、可是一頓包子、也不能變成劉繼羣呀！眞替廁所担心、看這個情形、廁所要預先掛號、來不及的話、露天到很方便、反正黑夜、不致露臉——我心裏盤算着。

放假以後
——禮賢中學韓雲莘作

本幅漫畫是在各學校剛剛放假以後寄來的、因爲做版的濡誤、以致現在才能夠刊登。雖然有些明日黃花、但給予同學們做一個假期中的回憶也未爲不可。（編者附誌）

失意者
市中寄帆

枯凋了的薔薇、永久不會再開。我願它碎呀、碎呀一片片的。順着牆外的小溪、流到我不知道的地方去。

× × ×

粉紅色的信箋、隨着火光幻滅。美麗的贈品也都粉碎在斧石影裏、啊！憶起收這賭物的當兒、誰料想到這樣的結局！

× × ×

幾時珍藏的一粒紅豆、惹起了半日的惆悵、過去桃色的迷夢、今日孤獨、悽涼。啊！脆弱的心靈、已受到了深刻的創傷。

× × ×

夕陽滾下了地平線、都市也消逝在夜幕中、一聲車鳴、帶走失意者的心情、遠處的他鄉、啊！又增添一隻負傷的孤鴻。

戀愛是病？

還記得在某地方見到日本現代的作家菊池寛曾說：「沒有嘗過戀愛滋味的人是很悽寂的；同時有戀愛的人又是多麼的苦腦啊！」這話是矛盾！

模模糊糊的想着也曾有一文學家言：「戀愛是似一種病、當一個人在熱烈的戀愛期中、幾乎能忘掉他的一切一心一意的去作那戀愛的事情、在這熱烈的情忱下、他感不到甚麼——是一種病」。

戀愛根本是什麼？諸位朋友！戀愛到底是甚麼？我猜誰都知道、我們看看現在的社會吧！從詩經上所載的：「窈窕淑女、君子好逑」。聖經上亦有雅歌書全卷及其他的古書。例如那些「才子佳人」「英雄美人」等等的成語是否是男女間的記載。我們常聽見因失戀而自殺的青年男女、社會上亦不乏男女情死的事情、我們常覺得這是無價值的事、然我們是否應先設身處地替他們想想再來批評？

人生正於四季之中必有春天一般、戀愛也是人生必經的階段、我不管是不是病、即是有亦是人生必然的。（白頭婆）

假

教室中整個是靜寂的；只有搜搜的筆聲、在寫着修身答案、這已是期考的最後一班、幾天來他們在担心着、嚴重的考試；而今終於風平浪靜的過去了、當他們交了最後的試卷、而步出教室時、都深深的吐了一口氣、似在傾出數月來心頭的積鬱；間接的代替了內心的爽快話。

老師夾着卷子走進了教員準備室、廊下的欄上又復有一列青年幽悠地倚在正面、他們已不再惦記那些白地黑字的教課書；一顆心已跑上了公園、海濱、小西湖、淡黃的草地、蒼老的松山、……故鄉；高聳的城牆、狹窄的街巷、繽紛的聯對、熱鬧的元宵夜、……。操場上；十數人踢着小皮球、似發洩着連日的憂悶、教室裏；用力拍着書桌的蓋、像和牠們握別、辦公室前；許多人在來回的蹲着、望望窗內、看看表、緊緊領上的圍巾、似乎等得不耐煩了。

終於事務處的先生拿着賬單來了、班班依次發給年終的剩餘、各人都雀躍着、裝飽了小錢囊——一羣羣歸家的學生、吹着輕快的小曲、在寒風中步出了校門、一個學期就於此結束、成了過去、繼來的是十幾天的假期、而未來的新學期、已在假的低雲中、醞釀着準備下降了！（市中初三乙培智）

盡頭

這黑夜永沒有個盡頭、毀滅了一切、瘋狂的颶風仍在舞蹈。

不知已有了多少時候、我在颶風的前面飄搖。

光明下的影子是個什麼模樣、我已經完全忘掉、我在飄搖四週在旋轉、這是一個甚麼朕兆？

不再夢想緊抱那影子靜一靜、閉上眼、來把那一切都忘掉！

收起妳誘惑和恐嚇的鬼話吧、我不知道什麼是危險、苦痛！

會有那一天、新機從舊屍裏誕生、颶風將消滅在光明的照耀裏、長夜再找不到自己的影、從此宇宙間永沒有半個心跳。市中二甲劉守藩

國文老師
秋林

當我回憶到我的幼年時代、她的一切總是在我的腦中周旋、尤其是她的美貌老是好像呈現在我的眼前、她自由式的黑髮、光潤美麗、秋水般的雙目炯炯有神、瓜子形的面龐襯着彎月似的眉毛、鮮紅的嘴唇、襯着雪白的牙齒、她不很高、也不太矮、我覺得她是一個標準的美人。

神又有一副和靄可親的態度、她是我以前的國文老師、她對於學生非常客氣、而又非常尊重、沒有一個不喜歡她、但又沒有一個不怕她、當時她的確是一般學生的崇拜者。

至於她的學問更是非常淵博加以她的經驗豐富、能引起一般學生對於國文的興趣、我呢、一方面因她教的太好、又一方面因爲喜歡她、所以牠把我厭惡國文課的習慣改變了。我直到現在不但喜歡國文、並且已和國文發生了密切的關係。

事情是不會很順利的、魔鬼總是在搗亂、不幸的事就發生在我們學校裏、××學校出了比我校更多的代價把這博學多能衆人愛戴下的國文老師請走了。我聽了這個消息正如青天裏打了一個霹靂、就是同學們也都感傷難過、事情無法挽回、她眞的走了！

的確、說句老實話、誰掙錢不是爲的吃飯？養家？那麼當老師的誰不願意到錢多的地方去教？何况那裏也有天眞活潑的學生等着她去開導她們的前程！可是對於我校的學生未免太可憐了。

離別我們已有三年多了、在這三年期中不知有多少學生已被她開導、她對於教育界的功勞、眞是大得筆墨難以形容了。

青年講座

眞誠無隱的心曲
青年切身的問題
——公開檢討——

殷響

一

×兄：

現在是夜裏十二點了，息燈鈴已竟打過一小時了，原本在打息燈鈴以前便睡倒，同室的「海關老總」不用提，他一向是總睡，就連鐵頭李也因爲今天有班級足球賽，賣了一天力氣，現在也已入睡，只剩下我，在床上翻來覆去，心緒異常煩燥，感到被也重了，床也硬了，枕頭也不合式了，於是偷偷的起來，點着預備開夜車用的洋蠟，借着給你寫信來消磨這難挨的失眠之夜。

告訴你，近來我常常失眠，失眠還還是小焉者，還有比失眠更痛苦的現象，一年來不同的痛苦心情折磨我，失眠，和食欲不振，消化不良，使我的體重已竟減輕了二十磅，你聽到這樣的消息，會不會驚訝呢？有好幾個同學每天早晨見到我睡眼朦朧的往課室跑，他們便笑我，說我在患什麼「戀愛病」，其實我問心無愧，雖然也有幾個女同學和我很要好，那僅僅不過是友誼上的，因爲我自知還在求學時代，唯恐陷入此境，而誤於前途，可是究竟是爲了什麼呢？我也不明白。

你是過來人，當然比我，道的多，究竟使我陷於如此苦境，是不是和學校有關係，抑或是我在不知覺中果然像他們所說的在患着戀愛病？我眞痛苦到萬分了，盼望你能給我一點指示！

現在我的頭異常昏亂——不寫了，方才訓育主任上宿舍的樓來，我把蠟息滅了，他在我的門外聽了半天才走，不要給他發現我還不會睡吧，還是暫時停筆的好，下次再多寫吧！

祝你好！

××於失眠之夜

二

××六哥：

現在我感到十二分的詫異，詫異我近來的心情和過去的心情迥然不同，記得我從初入學到去年初中畢業，一向都是高高興興，從來不曾感到過校課困難，好像以我的天賦應付校課頗有富裕，尤其是在小學的時候，隨便什麼功課給予我的都是新鮮有趣，編花紙，畫圖畫，唱歌，遊戲固然是好玩的，但然費腦子的算術，却也因爲千變萬化的數目使我由好奇心而提高興趣。升入初中的時候，雖然興趣較比小學時代減低了不少，但是仍然是孜孜不休的努力，除開一二種自已不發生好感的功課以外，其餘什麼都是我所喜歡的。

可是，可是近一年來，好像是我有一個突變，不論什麼課程都使我頭痛，終日腦子裏袞雜七雜八的數目字和專名詞給弄亂了，一時煩燥起來，就是平時和自己很好的同學也覺得討厭起來。一時恨不得隱居深山，逃避繁雜，一時却又想到青年是一生的黃金時代，現在如果不進取，前途便茫無頭緒了，「少壯不努力，老大徒傷悲」這樣的立身名言使我又自恨起來，常此頹喪，將來又將如何！

如此一陣灰心，一陣興奮，心情不定，悲喜無常，竟弄得哭笑不得。

這樣的現象，也會聽別人談過，好像這就是「神經衰弱」的青年病，這是很可怕的病症啊！盼望造物不要捉弄我吧！

我想在最近要找個醫生檢查一下，看是不是那樣可怕的病症降臨在我的身上。

×手草

三

××先生：

請給我一點寬宥，我違背了你的監視的好意，很多天我不會安下心去幹一點什麼，除了風吹衛欄的午夜，雨滴落下的黃昏，常常有思鄉的念頭之外，對此人生又未免有些悲傷的感慨，記得我從小便被埋在悲苦裏，童年時代給喪父的憂傷所佔有，母親整天整夜哭泣，我也希望最先放在我的身上，因爲弟弟還小，於是母親把每天吃着喝着用着母親手指尖上被針刺破流出來的血，所以我不能對不起母親，我不能不努力的向前邁進，並且我畢業的時候，我是如何光榮的受着母親的誇講，高小被母親重視爲他的相依爲命的女兒，因此，我得到了母親的寵惠，想要更多滴出她最後的一點血來供給我向深處造究，於是我背井離鄉來到這古城，居然我也是中學生了，和那些燕語鶯聲的小姐們爲伍，在別人眼裏好像我是很榮幸的，可是，我榮幸嗎？我自已也不明白。

也許我是嫉妒，也許我是憤怒，我眼見着她們除了拿上學當影身外，每天只在裝飾上下工夫，難道說這便是我的榮幸嗎？

由此我更傷心到婦女的前途，莫怪婦女在社會上不能佔到重要的地位了，創事業是她們所能勝任的嗎？那麼，我的前途呢？究竟我應該怎樣滿足母親的希望呢？難道說畢業時候落到一個好成績就算完了嗎？

就爲了這些事，我的心不能安下去，再像以前一樣的努力，先生，請你給我一點寬宥！請你給我一點指示！究竟我應該走向那裏去？

××

四

上述的三封信，是我不同日從三個不的同天真的青年朋友處接到的，他們異口同聲的向我訴着苦，向我要指示，我眞也有些驚異和茫然了，往日，他們的眞誠無隱的快活流露，曾經活躍過我的心，今日他們同樣是眞誠無隱的訴着苦了，我應該怎麼辦呢？讓我靜一下心，爲他們想想吧，五分鐘靜靜的過去，猛可的我懂得了，他們是同樣的在患着一種病，無疑意的，這就是所謂「學生病」，「學生病」主要的病象，便是失眠，食慾不振，消化不良，腦神經異常，頹喪，興奮，容易悲傷，憤怒，嫉妒，思鄉，以及虛榮心旺盛。前兩封信的情形，兩個人是在患着「神經衰弱」，後一封因爲是出自女孩子的手，這便是「歇私的里」病，治療法一方面是避免精神過勞，和忌用煙酒，濃茶咖啡等刺激物，一方面作有規則的戶外運動，加強消化能力，調整大便，若素對於胃腸的營養有特效的輔助，若素更能健全腦神經，增強抵抗外感能力，使情感作用保持平衡，因此若素是青年良好的藥劑，此外對於兒童發育，老年人身體衰弱，青年肺病，以及婦女諸病均有特效，藥價一千片大瓶五元，三百片中瓶一元六角，八十四片小瓶五角，各處的藥房都代賣，有以上病象的青年是應該服用的。B.1013

上火·頭疼·腿腰發冷
經水不調·小肚痛酸
悶憂症·子宮病
赤白帶下·肩核疼痲
傷風氣喘·胎前產後

這種症狀、除了中將湯以外、並不會救治。因爲採取自古有名而神靈的漢方妙材數種、根據獨自製法、嚴密配劑、所以中將湯的成分、全都是……可說是人體的性命要素、一經服用、立刻調强血液循環、加强荷爾蒙分泌、將衰敗或病弱的身體各部器官、根本上復活旺盛、所以不僅根治頭開症狀、而又漸自補强身體、蒼白的臉色、可以變得紅滑起來、精力體力也能增加起來、常服、可得婦女原來的健康美！

請服一碗！必覺驚人的偉効！

婦科靈藥 中將湯 CHUJOTO

定價 五角 壹元 貳元 參元 五元 拾元

各地有名藥房均有代售

總行 株式會社 津村順天堂
本店 東京市日本橋區通三丁目
支店 大阪市南區長堀橋筋一丁目

16—2A

專售高尚鐘表
電流驗目配光
新穎唱機唱片
專門技師修理
亨得利

新車出賃（係一九三八年式）
價錢公道（仍照組合定價）
懇請各界、惠顧諸君快租用吧。
大美汽車行啓
湖南路四十號　電話（四三三七五）號

百醫百效 島上神醫 國醫張百效大夫

國醫張百效大夫、馳名青島、萬人皆欽、前日家嚴突患右腿腫痛病症、轉側維艱、不能起床、多方醫治、均未痊癒、後忽憶及張百效大夫、無病不起、當即延聘醫治、服藥九劑、痛腫均消、藥到病除、洵堪爲島上惟一之良醫也、因感於疾病者之痛苦、及屢醫不癒之煩惱、故敢介紹良醫於社會、俾罹疾者得所問津、而能早日告痊也。謹介紹

先生診例 門診一元 出診一元 上午十時起至二時止 下午三時起至六時止 舊歷初一十五停診

寓所：市公署旁觀海一路十二號

青島特別市公署教育局體育股長 趙持中敬啓

英記酒樓
酒菜 麵飯　星期 茶點
山東路一〇七號電話二五五九號

諸君一年辛苦！都大發財！在這個新年休息期間如想留個紀念還是到明星照相館照相吧！包君滿意
地址高密路五四　電話四九八九

協順永報關行
代辦客事　報關運轉　手續敏捷　特別迅速
電話二七六二一號轉　地址滄口路樓上三七號

本報廣告部　電話二〇六〇

經濟

魯省署春耕貸款 收獲良好成績 去年被災各縣請撥貸款

濟南中華社快訊 山東於去歲災患頻仍、農產減少、省公署爲救濟農民、復興農村經濟、曾由中國聯合準備銀行借到三十萬元、分配於惠民等縣、用作春耕貸款、自實施以來、成績甚佳、農民獲益匪淺、現已多數收回、去年被災區達五十七縣、曾迭據各縣呈請籌撥春耕資金、以救民生、經估計每縣需款五萬元云。

濟南棉紗棉布 價格陡漲不已

濟南快訊 濟南棉紗棉布價格日來陡漲、以致影響及一切物價之不安、前由七百餘元、漲至八百三十五元、以至登岸造極之境、今十六支紗竟漲至九百三十元、開空前未有之紀錄、棉布由十七元、陸續上升已漲至二十八元之譜、十九日突升至三十一元、前途仍有續漲之勢云

京鉛鐵暢銷 價格猛騰

北京通訊 氣候日暖、建築工程漸次恢復、以致鉛鐵走銷範圍擴大、市場一般囤積商及投機份子、目睹各貨需用宏巨、均乘機吸補、進胃極濃、高價收囤、待機而動、以致將引起漲風、三呎七平鉛鐵每張自十三元提升至十九元、三〇號平鉛鐵每張自六元四漲至八元、三呎七瓦鉛鐵每張漲二元五三呎六平鉛鐵每張升一元五、餘如二六號、二八號、三〇號亦均提升一二元不等、據關係人談稱：鉛鐵前途、因來源不暢、今後供給情形恐更加惡烈化、市場囤積風氣一時不解、行市則仍有繼續猛騰之可能。恐於最近期中三呎七二四號平鉛鐵有突破二十元大關之可能云。茲將市場開價分列如左：

種類	號數	價格
三呎六平鉛鐵（每張）	24號	一四、〇〇
	29號	九、六〇
	28號	八、〇〇
	30號	六、四〇
	32號	—
三呎六瓦鉛鐵	24號	一四、〇〇
	26號	九、五〇
	28號	八、〇〇
	30號	六、五〇
	32號	六、〇〇
三呎七平鉛鐵	24號	一九、〇〇
	26號	一三、五〇
	28號	一〇、五〇
	30號	八、〇〇
	32號	—
三尺七瓦鉛鈔	24號	一八、五〇
	26號	一三、〇〇
	28號	一〇、四〇
	30號	七、八〇
	32號	七、〇〇

內河航運公會 調查業務關係 令各地分會調查報告

北京二十二日中華社電 建設總署以經濟開發之促進、及內地治安之確立、與交通機關之發達、有密切關係、故對於水路及公路交通之建設、製成龐大預算、而樹立五年計畫、決於本年度起着手施行、中國內河航運公會、爲與建設總署水利局連絡促進今年華北水運積極發展起見、特令各委員會調查業務關係於開陳前詳細呈報、各分會正從事調查云。

京糖價跌落

北京二十二日中華社電 京市糖價在前四五日、幾突破百元、近日回跌七八元、茲將二十二日各種糖價列後、（每萬斤）高洋白糖八十五元、中洋白糖八十三元、次洋白糖七十四元、冰花糖八十二元、白渡糖八十二元、紅冰糖七十九元、袋赤糖五十八元云云。

徐州將設立 大規模洋灰廠 中日合辦資本二千萬元

徐州通訊 關於環繞徐州之石灰礦採掘企業化、自前來頗爲各方面注視、最近華北某大公司着目於此、將以二千萬元資本設立一大洋灰公司、積極着手開發、緣該公司前者派遣調查員、實地調查資源、其結果在徐州市附近各地發見石灰礦、其態度在露出地面部分爲百分之八十五地下一公尺之處爲百分之九十八、共埋藏量、僅市東端雲龍山附近可繼續採掘百年、故前者爲調查而來徐之調查員、十五日携款報告歸還本社目下由本社着手分析礦石、其結果待專門家調查埋藏量後、將迅速設立洋灰公司、開始招募股董、該公司爲中日合辦、資本二千萬元（先交四分之一）、主要請求現各資本家參加、開發所需之資材及機械、已向德國定購、因此蘇北石灰之積極開發計劃愈趨踏上正軌

京食鹽充足 絕無恐慌虞 市民勿自擾

北京二十一日中華社電 近來市民感於百貨均行上漲、對於食鹽亦有同樣之揣測、是以日來各鹽店門前購買者、異常擁擠、前（二十一日）據某鹽商談、本市存鹽尚多、來源亦無困難、因產鹽區塘沽新河莊一帶、距京市極近、運輸方便、絕無鹽荒之虞、至於鹽價悉由官訂、市民切勿庸人自擾、安生恐慌、現時鹽價每斤一角另六釐、每元九斤七兩、只有袋鹽因蘇袋貴昂、由今日起、每袋加價二角云。

南京復興漁業 分市場日內即成立

南京二十二日中華社電 實部長廉隅爲繁榮京滬復興漁業、會籌劃成立滬漁市場南市分場、及京城南分場、茲悉南市分場已堪定十六浦前尼生公司舊址、於本月中旬開始營業、至京城南分場現正覓取適當場址、最短期內亦可成立云云。

砂糖四萬石 將輸入天津 現正交涉中

天津廿二日同盟電 砂糖輸入組合爲緩和現下砂糖品存貨缺少、擬爲格上品四〇萬担之應急輸入、前者關於輸送船之貨與、及其他之斡旋方法、會向興亞院以及各關係當局請願中、刻組合代表者更歷訪各當局懇請迅予施行。

華北棉產改進會 河南分會成立 即着手積極改進事宜

開封二十日專電 華北棉產改進會河南省分會、籌備就緒、於二十日上午十一時舉行成立典禮、會長一席、由河南省建設廳長岳禮樵兼任、華北總會方面特派山田理事參加、冀魯豫省棉產改進一事、即可着手積極進行云

靜海派員赴滿 採購食糧

靜海通訊 靜海去歲水災奇重、農產歉收、以致民生疾苦、已達極點、近以食糧缺乏、物價高漲、一般民衆俱感難以自給之苦竊思民以食爲天、倘終日不得溫飽、爲飢寒所迫、在在堪虞、靜海縣知事段和賓有鑒及此、爲救濟民生、並爲維護治安起見、連日與財政科長李日奎百般設法籌集鉅款、特派通譯劉織先遄往滿洲國購買大批麵皮、以資救濟民食、該員已於二月十一日携帶款項公文首途矣、如購運順遂沿途並無其他窒礙情形、預計十日內可以裝運該縣開始平糶云。

本年華北棉田 計八十萬畝

北京通訊 華北四省去年棉花收量、在天災而致歉收、本年亦爲補償去年減收、樹立大增產計劃、現派員赴各栽培地調查以備進行、且因治安回復、農村亦呈安定化、雖有去年天災之暴威、當不致有何損害、其成果殊可期待、茲將各省本年之棉作面積示之於下：一、河北省四十萬畝、一、山東省二十萬畝、一、河南省十萬畝、山西省十萬畝、計八十萬畝。

大批小米 運抵石門市

石門通訊 本市之小米、價目益行軒昂、惟因各地當局之平抑下、乃行日見活躍、本市於舊年前、曾在邯鄲順德等處、採購小米、並大批運到本市、及附近各縣、以廉價出售、至舊年之除夕元旦日、乃行暫停購買採辦工作、玆者業已恢復採辦工作、於昨日又運到大批小米、及伏地麵數百袋、均分別運抵本市西花園某倉庫存儲、今日即將分出各商號出售、此後本市之小米及伏地麵均可廉價出售云。

本市日需品零售價

二月廿三日社會局需給股調查

種類	單位	價格	前日比較 漲	前日比較 落
糧食類				
砲車麵粉	一袋	14.30		
綠火磨麵粉	同	14.20	.10	
一等大米	每市斤	.65		
二等大米	同	.42		
小米	同	.30	.01	
江米	同	.46		
包米	同	.25		
綠豆	同	.26		
高糧	同	.20		
調味類				
豆油	每市斤	.82		
香油	同	.95		
生油	同	.71	.01	
醬油	同	.25		
糖	同	.75		
醋	同	.20		
鹽	同	.10		
雞肉類				
雞卵	百個	1.20		
猪肉	每十斤	6.50		
牛肉	同	6.50		
菜蔬類				
地豆	每市斤	.10		

種類	單位	價格	前日比較 漲	前日比較 落
薑	同	.28		
大白菜	同	.09	.01	
小白菜	同			
油菜	同	.24		.01
芹菜	同	.25		.05
韮菜	同	.80		.20
大葱	同	.12		
大蒜	同	.56		
豆芽	同	.10		
豆腐	同	.15		
香菜	同	.15		.05
魚類				
銀刀魚	每市斤			
黃花魚	同	.22		.03
紅頭魚	同	.10		
鍋口魚	同	.32		
燃料類				
塊煤	噸	24.00		
粉煤	同	19.00		
煤球	同	20.00		
劈柴	每十斤	.32		
火油	桶	15.5	.65	
汽油	听	17.80	.80	

明礬等

品名	數量
明礬	[illegible]〇箱
雜貨	八件

新北京號廿二日由香港來青

品名	數量
大米	三〇八三包
糯米	二四九五包
麻皮	一八件
膠水	三件
蘇木	三〇件
鉛粉	五〇件
紅糖	九四件
葵扇	二〇〇件
油漆	一箱

海外市況

（二月二十三日）

▲倫敦銀塊
現物 二〇又四分之一
先物 二〇又四分之一

▲孟買銀塊
五六又八分之三

▲倫敦匯兌
對上海 四〇又八分之三
對日本 一二又三二分之九
對法國 一七六、五〇
對紐約 四〇二、五〇

▲印度棉花
白路去 三、四月 二六二又四分之一
七、八月 二七〇、〇
阿姆辣 三月 二三三又四分之一
五月 二三六又四分之三
平果油 三月 一九六又四分之一
五月 一九九又四分之一

▲加奈陀小麥
五月 九〇又八分之一
七月 九一又八分之三
九月 九二又二分之一

▲大阪棉花（前場閉盤）
二月 當落
三月 無市
四月 八〇、〇〇
五月 無市
六月 無市
七月 無市
八月 八二、三〇

▲大阪綿布（前場開盤）
二月 三、七〇〇
三月 三、九九〇
四月 三、〇五五
五月 四、二二〇
六月 四、三二〇
七月 四、三七〇
八月 四、四六〇

▲東京株式（前場開盤）
新東 一三九、四〇
鐘紡 一六八、五〇
滿業 七七、三〇
日魯 七三、一〇

▲上海匯兌（前場開盤）
對英 現貨 四又一六分之三
期貨 四又六四分之九
對美 現貨 六又三二分之二九
期貨 六又一六分之一三

▲上海金融
海關金單位 二七〇、八〇
華興銀行公定價 對英 一四一元賣
對美 一四六元買
法幣換算率 三九五、四〇

△出口貨物

青島丸廿二日去滬

品名	數量
蝦皮	八三簍
牛脂	一包
胡桃	一六五包
紅棗	二七一包
黑棗	八六包
乾野菜	五八包
洋酒	一〇〇箱
白蘭地酒	八箱
葡萄酒	三〇箱
土酒	二五箱
粉絲	六〇〇包
馬鈴薯	一〇〇件
鮮白菜	六五〇〇包
鮮葱	一〇〇件
鮮梨	二〇〇件
鮮猪肉	二四箱
鮮牛舌	三箱
棉布	一六〇件
草緶	一九包
印刷油	二件
金紙	一箱
猪鬃	一〇〇箱
藥材	一四件
空管	五五箱
空筒	一五件
銅器	一箱
引越荷	二〇件
雜貨	三箱

△進口貨物

青島丸廿二日由大連來青

品名	數量
青豆	七〇〇包
玉葱	三六〇箱
鹹菜	七四桶
甜菜	六六箱
菓子	一〇〇箱
茄	五〇包
鮮桔	五〇箱
藥品	一箱
鍾	一箱
台秤	八包
鋼針	七箱
劉箸	二箱
皂袋	四〇件
紅鉛粉	九〇小桶
油漆	五〇
洋灰	一〇箱
汗燭	一〇箱
感光紙	五箱

用應宏偉之劑菌殺學化現發新最

淋病白帶根治法

「淋病果能斷根？」

淋病之所以難治、淋菌由前尿道侵入後尿道、佔據粘膜爲巢穴、尋常淋藥之藥力、被粘膜所阻、不能通過、或局部洗射、電療、黃色素注射、淋菌苗注射等、非但有針刺之苦、雖能見效於一時、然潛伏於深部之淋菌尙不能全部死滅、有再發之虞、且既費時日手續不須熟練、患者苦之、治療方面日臻進步、絕對斷根化學靈藥始告完成一掃前弊

「淋病之唯一救星發現」

二甲對氨苯磺醯胺製劑「强利比兒」之發現可謂天賜萬試萬靈神藥、曾於一九三五年自發現化學藥劑有滅菌效用後一時化學製劑風起雲湧極一時之盛就其效力言、其中以對位氨基苯磺醯胺製劑奏效最大、令人仍多用之、歷經諸家臨症實驗、雖其治急性淋病之方法有多少成功、對於慢性淋病、未能令人滿意、惟多有不良副作用、全球醫藥界勗勉研究、二甲對氨苯磺醯胺之大發明始告完成

「有如何療淋作用？」

强利比兒係以此二甲對氨苯磺醯胺爲主劑、並加入別種殺菌藥配製之澈底根治特效藥也、此故强利比兒具有雙重特效之藥力、能奏一菌不留之奇效比市上尋常化學殺菌劑更爲周密、更爲澈底、而且服法簡單、內服後能直接進入血脈、隨血液之循環、藥力無遠不届、遍滲透全身、起抗淋喰菌作用殲殺潛伏於病巢內部之一切淋菌不留一菌、雖屢醫屢藥、多年難治之頑淋惡濁可藥到病除。決不使君失望而且效力驚人。

「幾天可以告痊」

內服於六小時至八小時後、尿中發揮化學反應、常含殺菌力、二十四小時而尿液清澄、刺痛全消、爲期速者僅需三五日即可治痊、頑固淋病能於最短期內根本痊癒、確有把握、從來最難治之女子白帶亦有奇效、短期保好爲一切以前所曾用之老藥所不及、夫妻同服尤宜、須同時一旦痊癒、重享人生快樂

（服用法！）當初期急性淋治療用三日間一日三回、每次五片於每飯後即時用水茶等咬嚼送服之、鎭痛、殺菌消毒、消炎退腫以可治愈、休藥二日後再連服三日更好、檢驗尿液、可見淋絲時、須應用衝擊療法

（衝擊療法！）治療慢性淋或頑固淋濁可以達到完全醫治之目的、衝擊療法之服法、一日三次、每飯後十片（共計每天三十片）繼續服用五日間然後服藥中止五日間、如採用此服法雖十年二十年之頑淋惡濁、至多百分之九十三於數日內根治、病症較重、施用第二回衝擊療法、則連用五日間淋菌即絕跡者實佔百分之九十八

「有何副作用？」

尋常化學藥劑所致之反應有皮疹、頭痛、疲憊、消化不良等徵、上項諸反應用『强利比兒』時、頗爲稀少、其他嚴重反應亦應從未發現、此只因『强利比兒』之純質最精良（溶化於百九十四度）、藥力無出其右

「强利比兒療法之費用」

强利比兒之短期絕對靈效、雖十年二十年屢醫屢藥不愈之頑淋能於三五天內告痊、不需長期間連服、且亦不必用打針、洗射、電療等之輔助、以此價格雖略較昂、比較求醫、打針、住院或尋常淋藥、金錢與時間要節省得頗多、蓋可稱淋病患者之福音

「强利比兒應用範圍頗廣」

最新化學殺菌劑、輓近於治療學上、已頗佔地位、應用範圍頗廣、諸醫家臨症實驗之結果、此藥對於下列之諸病、皆有良效也

＝丹毒・敗血病・中耳炎・扁桃體炎・齒齦膿漏・鼻漏症・面瘡・瘰癧・腎盂炎・膀胱炎・產褥熱・膿腫等症

主治 急性淋病・慢性淋病・淋性攝護腺炎・副睪丸炎・女子淋病・淋性關節炎

最新發現・化學療淋新藥

强利比兒

總經理 寅屋大藥房 青島膠州路山東路角
發行處 竹村製藥廠 日本大阪市東區南久太郎町

各埠大藥房均有出售

營業科目
辦理海陸轉運事業
倉庫營業、報關代辦
包裝部運搬貨物等事實
總經理水火保險一切事宜
關於直接或運輸資金之墊付

◎國際運輸株式會社青島出張所
山東路一八三號 電話六五〇四號 六五〇一號
荷扱所 北京路八三號 電話六一三八號

本社 大連
支店 營業所、日滿各主要地及膠濟、津浦、京漢、京包、北寧、各主要驛

嶗山晶石眼鏡老店

華北唯一電機製磨工廠

本店在青開設四十餘載所出品之嶗山各種晶石眼鏡久蒙各界贊許茲因新由嶗山得到大批茶墨水晶並歷年積存珍貴晶石現已造成各時式眼鏡物質精良定價特別低廉近視散光老少中花斜視等鏡光線準確類客定做各貨交貨迅速倘蒙賜顧無任歡迎

青島即墨路西首
三山誠眼鏡老店謹啓
電話五八六三號

琴圃兒科醫院

（科目）專以推拿手法診治小兒百病
（診費）門診二元 出診四元
（地址）吳縣一路九號（即萊蕪一路三十四號之橫街）
（電話）四四七六

主治 傷風外感咳嗽 胸膈氣滯咳嗽 老人虛弱咳嗽 哮喘痰鳴咳嗽 寒痰水飲咳嗽 秋燥冬寒咳嗽 久咳肺癆咳嗽 各症

每盒五角

化痰止咳丸

廣東藥品商店

每盒 特製二元 普通一元 試用五角

專治婦女月經不調赤白帶下氣血不足胎動不安頭暈目眩面色青白肌肉消瘦不思飲食產後血虧身體虛弱

廣東頤之堂

烏雞白鳳丸

專治婦女經期肚痛 腰痛 頭痛 胎動痛

肚痛調經丸

每盒一元

廣東藥品商店

奸商肥己剝削貧民 將至窮途末路

當局將長期辦理廉價麵粉配給 務使市民無食糧不足之虞 糧價如再漲勢必有行無市

本市奸商只知牟利、不顧民生、只圖肥己、不思利人、操縱大量資本、肆意囤積、致各貨物價暴漲不已、民生苦不堪言、市當局雖一再取締奸商竟若罔聞、乃近來麵粉價格更行飛漲、奸商操縱物價之藉口、不外「聯銀紙幣之過剩」、「存貨缺少」、「來源閉塞」等等乖謬理由、然經當局調查結果、其實在情形、非但存貨豐富、且以其麵粉糴糧數足敷市民六個月之需、今年各地均降從來未有之大雪預兆豐年可期、將來之來源寬廣正未可限量也、故奸商之藉口純爲擾亂金融之犯罪行爲、苟非奸商從中操縱、糧價決無昂騰之理、故市當局對於平抑糧價之方針、一方面直接向取締奸商之操縱擾亂積極進行、一方面爲間接取締奸商辦理廉價麵配給、第一次舉辦後、效果極宏、從新擬定、第二次繼續舉辦辦法亦經並擬舉辦第三次、第三次之麵粉係自某地所採辦、數量爲五萬袋、麵粉質量稍次、售價約在五元左右、現正由社會局籌辦中、第三次廉價麵粉配給舉辦後、預料全市市民均可無糧食不足之憂慮、繼第三次以後、當局決定今後迄新麵上市以前、繼續辦理、以杜奸商之操縱剝削、頃又據調查結果、現在本市一個月需用麵粉、因中等階級以上之市民、每戶均有相當之存數、足敷數月之需、故僅不過爲數萬袋而已、當局有鑒及此、乃舉辦廉價麵粉配給供給一般平民之需、足以懲戒奸商、奸商無論如何操縱、如何抬高價目、使成爲有行市而無人購買之勢、且現在天候日漸暖和、存貨之生蟲發黴、以及新麵上市等、奸商之禍民肥己政策、想將至窮途末路矣云。

市內拆斷之電話線 日內即可復舊

電話當局發表談話

因此次降雪、電話線所蒙損失甚大、華北電電當局、關於刻正傾注全力從事復舊工事一節、有如左之談話。因此次降雪、電話所蒙損失、委實甚大、除市外線三回線（濟南、膠縣、即墨）已全滅外、市內線三千餘回線、亦發生障礙、而此次障礙之原因、乃緣線路着雪結成銅幣大之冰結以其重量線路壓斷電柱亦倒、又電燈綫亦均折斷、與電話綫接觸、以致燒毀障礙之程度較上次暴風雨時尤甚、當局爲謀迅速除去一般加入者之不便、爲總局員勿論矣、且得工務事務處及濟南總局多數應援、對其復舊工事晝夜兼行盡全力以赴之、迄全部復舊須四五日、雖屬天災、然所加入者諸君感有莫大不便、在當局者誠不勝歎仄之至、惟請在右狀態、未復舊前、少與靜待是所至禱。

薛家島 地方安謐

海西分局局長昨赴該島巡視

海西警察分局局長劉國有、自就職以來、對於所屬時加訓勉、務使各盡職守爲公服務、該分局長、并於日昨赴薛家島巡視、除對巡官魏德生以下各長警、加以訓勉外、并對該島各村長殷殷指示、務期達到民警合作之目的、而期地方治安鞏固、據劉分局長談「該島民衆、均能了解時勢、而協同警察、除匪自衛、地方安謐、民業歡忻」云。

本市公共汽車 路線略有更動

三月一日即可實行

本市交通公司、爲謀一般乘客之便利、擬將市內線路略有更動、聞將更動之結果如次：

一、三號線之台西鎮終點、將改爲與四線車併一地點、而其終點則改爲益都路、中間經過市政府前。

一、二號線之南部終點仍爲大學路、而其另一終點、則爲現在三線之大港碼頭。

以上兩點刻正在向關係當局核示中、約於三月一日、即可實行、又該公司并擬在第一公園及台西鎮之終點建築乘客候車室云。

建美藥房夥友 違警被逮

送分局罰辦

四方路建美藥房夥友劉福安（年十九歲、即墨人）、李煥章（年三十歲、高密人）、張玉美（年十五歲、昌邑人）、於上元節晚、在該藥房三樓上燃放起花、該管四方路派出所警士前往制止、劉福安不但不服、反口出惡言、該警以禁放烟火有干禁令、當將三人一併送分局罰辦。

四滄李村兩分局 聯合搜查匪情

在華陰集捕嫌疑一名

四滄分局呂錫智、以迭據報告華陰集地方、仍時有土匪擾害地方、乃與李村分局協議妥協、於二十一日晨由四滄李村兩分局各派武裝警士四十名、由滄口出發、由四滄分局局員李文明、李村分局須藤指導員率領、前往華陰集討伐、至此將附近包圍、嚴密搜查之結果、由樓子裏村、王志湘家中搜出土製手溜彈五個、據該村長稱王志湘係因自衛而存留、担保無非法情事、乃將王志湘釋放、歸時捕獲嫌疑犯王小書一名、刻正在訊問中云。

四滄李村界內 巫卜星相

關於本市巫卜星相調查已詳誌本報、茲將四滄分局李村分局界內者補誌於左：

四滄分局　龐知幾五十二歲、金鄉人、住滄口中興路十五號（卜）、舒興奎六十六歲、益都人、住滄口中興路二十一號（卜）、郭守忠四十六歲、諸城人、住松柏路四十三號（卜）、張可友四十六歲、諸城人、住四方明德巷四號（卜）、袁子才五十八歲、即墨人、住北山二路六十二號（相）。

李村分局　紀仁傳四十歲、本市趙北哥人、住河馬石村五十一號（卜）。

市南分局 兩局員更調

現已分別交接

市南警察分局、爲期養成所屬長警之良好成績、特調任刑事股局員吳惠元、爲督察股主任、負責整頓該分局各長警之勤務、遺缺則調保安股辦事員宋志彥接充、兩員業已分別交接完畢、須料此後該分局之勤務得有專員負責、必更得良好之結果云。

各小學校 日內種痘

四滄李村等處舉辦定期種痘

本市衛生局爲杜絕天花流行、舉辦之臨時種痘班、現正由巡迴種痘班、在李村、四滄、台東三警察分局界內、爲市民接種、並定三月一日起舉辦定期種痘、至各小學之學生種痘、現正由衛生局與教育局接洽中、日內即可決定實行云。

姜劉氏上訴案 定期開庭

票傳證人屆時到案

台東六路老婦張王氏被害案、經地方法院判處兇犯姜劉氏無期徒刑後、姜劉氏不服、上訴於高等法院、該院已數次開庭調查、聞該案定於下月七日上午十時再度開庭、業已票傳證人張源等屆時到案候訊云。

社會局調查 本市皮革業概況

製量減少售量增多

本市社會局、調查本市皮革業者共爲十二家、總資本合計爲一萬一千四百九十元、其中製革業共六家、資本最高爲一千元、最低爲三百元、共計四千三百元、每年製作全額最高爲九千一百張、最低爲四百一十張、合計爲一萬四千九百三十二張、皮件皮鞋作業各共六家、資本最高者爲三千八百元、最低爲九十元、共計爲七千一百九十元、每年製作全額最高二千零七十只皮件、最低爲二百四十九只皮件、合計爲皮件五千零十九只、鞋類爲二千一百雙、斯二業之製量及銷量、製革業二十六年度爲三萬五千零三十六元、二十七年度爲三萬四千五百五十二元、二十八年度四個月間爲一萬三千三百十二元、二十七年度及廿八年度之四個月之製量較少而售量多、係因皮革統制、外貨不易入口、故售價增漲而銷售量亦多、情況平平、皮件皮鞋作業二十六年度爲一萬零廿四元、二十七年度爲五千二百元、二十八年度爲一萬六千二百三十五元、此業於二十七年中、突然製造量少、歐戰又起、外受皮革統制、原料缺乏、由是成品多逐漸增加求估、買者以價格罕前逐增、或圖少緩、以待其廉、或暫忍耐、以佃種鞋履着用、是以供隨應量、製造量亦隨之減少、然至二十八年、原料供給略足、而購買者亦久待勿及、爰多購買應用、其總製量及總銷量均增加云。

成衣同業公會 開董事會議

本市成衣業同業公會、於二十一日下午二時召開董事會議、計到會長李進臣、副會長李進榮、董事高桂芳、崔子芬、單際鳴、王鳳崗、王榮身、蘇桂發、葉秉信、王從賓、王茂山、辦事員李子富、張錫周、張韻秋、霍發俊等十餘人、由會長李進臣、報告會務狀況、及近來物價昂貴、同業會員紛紛到會聲請救濟等事、旋即討論會務進行事宜、經全體議決左列議案六項、即日報請當局備案至五時餘始行散會。

駿業里暗娼 被警抓獲

男女三人帶局

劉高氏年五十一歲、平度人、住四方路駿業里四十一戶、素日開大炕爲生、禹城路十四號住有少女王秀美、（年十六歲即墨人）於二十日晚赴街頭購物、赴劉高氏處閑坐、時有趙夢堯（年三十六歲招遠人）赴劉高氏處尋歡、睹此少艾麗姝、當即挽劉高氏媒合、言明以二元代價春風一度、不料二人從容入港之際適有該管四方路派出所警長唐忠山抽查戶口、查見以劉高氏媒合容止、有干禁令、當將男女三人一併送分局罰辦。

米珠薪桂之都市中 低級社會暗影

生活迫人貧民挺而走險 鬻妻賣子竊娼案件增多

自米麵蔬菜及其他日用必需品物價昂騰後民生已感莫大威脅、其生活困苦之情形、不難想像、據最近當局調查之結果、一般貧民階級、有妻子之累、而其家鄉尚可救濟生活者、率多離青返家、故最近向當局請領旅行許可證者甚多、惟內中少年婦女居多數、詢其出境原因、則多稱係回家結婚、其實則因男子無力贍養家口不得已將妻子賣與他鄉者、又據另一方面調查一月份中犯罪案件、竊盜案佔共多數、內中初次犯罪者甚多、此亦係因生活之艱難、挺而走險、其犯罪之行爲、固情有可原者、又調查一月中破獲暗娼之案件、亦較前增多、總之此種現象、殆均爲生活壓迫所造成、男盜女娼、事非得已、推其遠因純係奸商操縱物價所釀成、切望當局澈底謀以治本之方策、以免一般無告之貧民、日趨墜落之途境也。

＝上元節街頭拾零＝

市南分局界內 查禁聚賭

通令所屬遵照

市南警察分局、以奉局令禁止人民賭博、當此年關已過之時、各商尤應各安所業、決禁賭博、爲此通令各分所、如查界內有賭局祕密設立者、應立即查抓、以整風化、而維功令云。

市民歡欣度上元 顯示昇平氣象

鼓樂喧天行人塞途

汽車的吼聲、連續不停、人像潮水似的在四方路上沖來撞去、商店裏的無線電放送聲、和高蹺會的鑼鼓聲、奏成了無節調的交響、這月夜下混迸的市民、到處慶祝着上元佳節。

不但四方路上如此的熱鬧、就這海泊路、博山路、濰縣路、芝罘路、也一樣行人塞途、車馬喧大、再往山東路上張望、每個十字街頭、都擁滿了男男女女、他們和們、不惜長時間的佇候、只期待着要會的光臨。每一會往過了、便帶走了些觀衆、所以連山東路以西的河南路、濟南路、天津路、也是人山人海、而同時各分局的警士、也全體出動着、竭力的來維持治安。

四方路水池附近、臨時的設了很多的元宵攤、津津社的門前圍聚着很多數的主顧、在百物高漲聲中、社會上依然步現着畸形的繁榮中的人的過節狂、恐怕世上難尋其匹吧。

交通公司的汽車、不斷的行進着、他們都是由東鎮或匯泉來逛四方路的、四方路就好像是北京的大柵欄似的、那們被人擁載着、而使男女老少的足印、由這依狹路上遺留着。

一羣挑皮的玩童、手裏拿着「滴滴金」隨行隨放、火花四散、由此點實在看出了我國家庭教育的落伍、這些未成年的幼童便日趨下流、實在是一社會問題。

時鐘過了十一點、街市上的行人漸漸減少了、只有天津路口的交通指揮燈、依然紅綠不定的變換着、天空的月色、益發的皎潔、馬路兩側的路燈發出了乳白色的光亮、來送別一班由電影院步出來的影迹、步入了他們的歸途。

＝高蹺會爭路 演出全武行＝

一月二十二日爲夏歷上元佳節、本市市民均鼓樂喧天熱烈慶祝、市區商號均休假過節、市民亦均休閒來往於各重要街巷、看各項熱鬧、本市之熱鬧除各商會組織同樂會之外、並有滄口富士紗廠及日華釀造場之女工亦組織高蹺會、表演絕技於上元節

冒充官人檢查 掏去鈔票

被告堅不承認 扭獲鳴警涉訟

姜玉厚（年三十四歲即墨人）住北京路中華棧、於二十一日晨扭同男女二人赴該管濟南路派出所聲稱、於十九日晚間由山西路雙鶴里門前經過、遇該男子冒充官人檢查、將所帶皮包內百元一張聯銀券掏去、至次晨返即墨原籍中方才發覺、故趕速回青、果將其尋獲、不料該女人將其痛毆云云、該派出所當訊問該被告男子供名劉玉山（年三十一歲益都人）、其妻劉蘭霞（即該女子）、年二十三歲、益都人、在雙鶴里七十一號福班爲妓、倚其妻所得而維持生活、堅不承認有冒充官人檢查掏伊錢財情事、訊該女供稱、其夫倚伊爲生、並不常出門、該案實係誣告云云、所以雙方各執一詞、當將兩造送往市南分局復訊、仍供如上、該分局以案情複雜、刻正調查中。

即墨區治安工作班第二日 赴長直鎮宣撫

治安確定四民安居樂業

興亞院及市公署協力進行之即墨區治安宣撫工作、第二日之工作、變更預定日程、本日即施行於長直並靈山方面之治安宣撫工作、於午前十時、齊集於鄉政處前、向長直出發、當由興亞院田口調查官、孫總務科長對一般民衆訓示後、各工作班、乃分別進行各項工作、如各種狀況之調查及施療與宣撫工作等、約一小時後、工作完了、一行晝食、午後一時檢閱警備隊、並試驗鹵獲之砲銃後、分乘汽車更赴靈山、再在靈山、施行與長直同樣之工作、至四時許工作完了、一行於民衆之歡送中五時返即。

＝協議工作＝

即墨區治安工作第二日之日程實施完了後、田口調查官召集全體職員、檢點二日間之工作結果、以爲實施之基本、並今後之工作有所協議。

＝長直之行＝

即墨之第一夜、宿舍決定於區警備隊佐多指導官之公館、佐多指導官因有匪徒之訊、故夜晚未回家、與同宿設局磯部氏閒談至夜半、翌日八時起床、於九時齊集鄉政處、分乘汽車三輛、於警備隊嚴戒之下、汽車於泥濘道路之中於十一時許受民衆之歡迎到達長直。長直在距即墨縣城西北方二十基羅、人口有長直鎮與附近王家村、宋家莊、白家村、趙家村等、共計三千五百六十餘名、戶數三七〇、上月十三日、自窪指導官等警備隊滋任以來、附近治安日趨確立、四民安居樂業。

＝四民安樂＝

其樂業之狀態、以下記一事、即可知其一端。該處從前受匪方之苛斂誅求、民衆悉在塗炭困苦之中、一到夜間、村中之富紳、青年及美人、均躲避一空、富紳怕匪方之掠奪搶財、青年怕强制徵兵而架入匪窟、美人怕匪徒之姦淫、嗣警備隊入市後、匪人逃遁他方、從前中夜間逃避隣村、甚至躲於墓地而僅得假眠之村民、均相返還、而無何等憂慮之安居、不但該村民得以安居、且有由附近村莊每夜爲避匪方之搶刦、而來該鎮暫避者、故村民對警備隊極爲信賴而感激。

＝慰勞村長＝

該村村長宋倚洪、對新政府認識極深、對鄉政處之政治指導、竭力接受奉行、且對民衆之善導、協助剿匪等功績甚宏、是以當局爲賞其勞而贈金一封。

＝治安工作（二）＝

該警備隊與日軍並各警備協力之下、頃由附近匪方之根據地、查出多數之兵器製造機械、設置兵器工廠、並以由匪方帶局之兵器鐵匠、担任兵器製造、現在諸器具由匪方各地蒐集者、已達數十件之多、爲砲彈、手溜彈等之製造、每日達相當數目、對匪方予以莫大威脅、治安工作完了後、全員立等之下、舉行洋砲、土砲手溜彈之試射並地雷之爆發等之演習、轟音震達四境、民衆均感絕對信賴之誠意、據達指導官述及最近匪團之狀態、略謂之匪團於最近、對我等亟爲恐懼、雖有時來襲、均係由遠方向我方射擊、但一度以土砲應之以威嚇、匪即轉身退却、決不敢近村莊等語。

各方面之工作終了後、再爲車上之人、即赴靈山進行治安工作、靈山頗多古刹、於汽車路兩側、石佛石獅子存在甚多、超五重石塔漸近靈山、兩側田野麥苗纔呈薄青色云。

足籃球決賽 日內舉行

決定後發獎

本市教育局主辦之中小學足球比賽會、於去歲冬季舉行後、因有女高籃球及小學籃球兩項各隊得分相等、因是時正屆學期考試、故保留決賽權、俟開學後決賽、又在第二學期已經開始、又值春令季節、正爲青年趁大好的時光運動之時、故本市體育界、今後當開始活躍、各校開學後、足籃球比賽未決之項目、日內即行決賽、結果決定、即行頒發獎品云。

本學期教科書 已運到青

各校昨開課

本市私立各中小學於本月二十二日舉行本學期開學式後、因本學期教科書早已由新文化書局運至本市、本期學生用書均甚便利、各校於二十三日正式上課云。

姘頭涉訟調解 重溫舊夢

不料好事多磨 又被警察帶局

曾誌本報之河北人王德明（年三十五歲）、因與暗娼邱王氏（年三十六歲）姘度失和後、因爭贖被褥涉訟、旋經其友人說合、棉被歸王德明所有、棉褥歸邱王氏所有、日昨晚間、王德明爲邱王氏送棉褥、適值邱王氏之夫邱鳳起未在家中、王德明與邱王氏舊情復萌、二人乃共入羅緯重續竟夜之甜夢、不料好事多魔、於〻晨八時許、有該管觀海一路派出所警士調查戶口、查見邱王氏私留閑人住宿、有傷風化、乃將男女二人一併送分局訊辦。

特別警察隊 積極訓練

下月即畢業

青島特別市警備隊第三中隊、乃山第五區薛從之所部自衛團選拔百〇五名、自本月十二日在登州路訓練所實施教練中、中隊乃以三個小隊組織而成、每日午前三時間教練、午後三時間教練、並授以主要學課、預定來月三日畢業、全隊員頗受熱心薰陶。

△時人行蹤▽

△在上海日總領事館供職之堀內領事、乘今二十四日來青、二五日經由濟南赴北京。

△在青日總領事館之萩原總領事、爲出席各地領事長會議、定二十五日赴京。

換新面目
恢復健康英雄氣色？
戒烟奇藥
本藥專戒鴉片、嗎啡、白面、海洛英等、服用毫無痛苦、不寒不燥、決無副作用、在最短期間不知不覺、脫離苦海、而發光明之大路、無論男女老幼、均宜服用、服法盒內另有詳細說明、價目小盒五十片二元、大盒一百片三元八角
新吉福德祿
膠東總批發處 青島華泰商行
歡迎分銷 利益優厚
經售處 膠州路杏林大藥房 海泊路中國大藥房 天津路神州大藥房

介紹德醫寶美克大夫
德國醫學博士寶美克大夫、精通內外兩科、婦女科又所擅長、附設咽喉筋骨及花柳等科
門診三元、外診六元、市外及夜間另議
診療時間 午前十一時至十二時止、午後三時至六時止
特設一般貧民診療時間 午後二時至三時止、掛號費五角
介紹人 欒世鐸 龍口路四十三號 滄口 凌信會仝人

趙長濟倉命
補腎主治 腎虧腦弱 陽萎早洩 夢遺滑精
特別犧牲 買一送一
夜間失眠、發育不全、見色流精、腰酸背痛、子嗣絕望、諸虛百損等症、一試經服白髮轉黑、返老還童、轉弱爲強、青春恢復、誠有不可思議之奇效、本品係腎病專家趙濟倉心血結晶、原料均用人參鹿茸等貴重國藥提煉而成、茲爲服務社會起見、雙料一元二角、單料六角、買一送一、服後無效儘可退還、洋虛僞宣傳願受任何重罰（外埠函購加郵費三角五分）▲上海英租界濟倉藥房發行
青島總經理 北京路天合益藥房 電話三八六六號
濟南張聾子藥房 膠縣宏大藥社 經售

康勳臣 婦科聖藥 調經養血鳳凰蛋
此蛋專治婦女經血不調、月經趕前錯後、忽多忽少、血色不正、紫黑成塊、氣滯血閉、結不通、氣虛血虧、子宮寒冷、崩漏不止、赤白帶下、小便淋痛、行經肚痛、肚腹墜痛、腰酸腿痛、兩脅發脹、胸膈滿悶、嘔吐惡心、頭暈眼黑、四肢無力、生氣惱怒、食寒涼、瘀血成病、癥結痞塊、腹中積聚、左邊一條、右邊一塊、攻上攻下、心胃疼痛、心慌心跳、酸軟無力、咳嗽疼喘、午後發燒、作冷面黃、瘦不思飲食、日輕夜重、自汗盜汗、久不生育、屢患小產、或無子嗣、及姑娘經閉、乾血癆症、即服此蛋、無不立效、藥力絕大、萬試萬靈、爲婦科第一聖藥、每盒六粒二元、外埠函購加費三角五分。東鎮建古藥房、滄口同義堂
康勳臣 著名驗方 婦女通經化血丹
◇婦女經閉之症……一盒確保痊癒
此丹專治婦女行經并治氣滯血凝、血塊經閉不通、肝血鬱閉、悶氣相凝、三五個月經不見、肚成形、面黃肌瘦、乾血癆病、嘔吐惡心、不思飲食、以至胎前臨產艱難、不閉胎死腹中、衣胞不下、一切婦科雜疾、血分不見之病、即服此丹、立能通經化血、鬱和肝消、癥化瘀、輕者只用一付、重者速服三付、血下立愈（注意孕婦忌服）每盒國幣二元△濟南張聾子藥房、萬利西藥行、烟台福昌泰、福興堂、博山福成
青島總經理 北京路天合益大藥房 電話三一八六六 膠縣宏大藥

柳弋補藥
寰球著名之強壯劑
久咳 氣虛 增勞 防癆 精枯 長力 固精
補血 健胃 固精 道血
良 不振 食慾 血虧 体弱 強心 健肺 補血 開胃
伍本 果効
NZ-9L
柳韓洋行 股份有限公司
北台・京城・大連・奉天・山東・美國・天津 裝瓶西西〇五三
（各埠著名大藥房均有出售）

武俠小說 劍氣珠光錄

王度廬著　鏡海畫

第十九回　三騎追來點穴屈女俠　單身奔往揮劍振雄威　（7）

秀蓮早向左邊一跳、同時翻手要用刀去削靜玄的頸頸、卻不料靜玄的鋼鞭極毒極快、早已點在秀蓮的左腿上、秀蓮就覺着左腿一陣發麻、坐在地下、一雙手握着刀、一隻手扶着地、左腿用力還要立起來、但才一離地便又坐下。此時孫正禮一口刀抵住法普法廣二人、他的刀法已亂、只仗着一陣胡殺亂砍、居然法普法廣的兩口刀近不得他的身。靜玄禪師喝退他那兩個徒弟、掄鞭過去、只兩三合、就一鞭點在孫正禮的左肋上、孫正禮那牛一般的身體也扒在地下、不能動轉了。靜玄禪師把三個人全都點倒在地、也就向那兩個徒弟一拂手、法廣把馬牽過來、靜玄上了馬、法普法廣也一齊上馬、他們連回頭也不回頭、三匹馬就像都帶着驕傲之氣、飛馳着向陶家莊院去了。這裏拋下兩匹馬、全都跑得遠遠的低着頭嚼

地下那枯乾的草根，史胖子是仰臥着、哈哈大笑、說：「在這兒睡個覺倒挺舒服的」。孫正禮是扒在地下大罵、秀蓮卻坐在地上、用兩隻手捏她那隻左腿。兩旁走路的人、剛才都嚇得躲避到遠處、呆呆地看着不敢動、此時卻都走近前來、有人就向俞秀蓮說：「姑娘、你招惹他們幹嗎？那臉上有麻子的和尚、前半個多月就到這兒來啦、他在這兒打擂台修廟、可是沒有什麼人敢跟他比武、你們三個人今天幹什麼、說「你們不知道、我們兩家的仇解不開了、這回我們受了傷、下回也得叫他們吃點苦、煩勞你們、無論那一位、到安泰店內、把那位姓李的找來、要不然給我們雇兩輛車來！」這時忽聽孫正禮說：「李慕白來了這小子……」秀蓮趕緊回頭去看、就見、慕白由東邊遠遠地來了不但他沒騎着馬並且沒拿着寶劍、秀蓮不由羞得滿面通紅、就想、早先我自詡武藝能跟李慕白打平手、現在、我在靜玄的手下連受了兩次點穴法、我不但沒有臉見李慕白、連別人我也沒有臉再見了；這樣一想、她幾乎要哭出來、但是把心一橫、忍住眼淚、說：「我非要還找靜玄去報仇不可！」這時李慕白已跑到臨近、孫正禮就嚷着說：「李兄弟、你先別管我們、你先拿上我的刀、騎上師妹的馬、追到黑虎陶宏家裏、把靜玄那師徒三個給我殺了、殺死了人、由我姓孫的抵命！」李慕白卻滿面怒色、咬着牙、一聲也不語、此時俞秀蓮自己將腿已捏的能夠立起來慢慢的行走了。李慕白就走過去、給史胖子和孫正禮解救、經他一着手、不費力就將二人也治好。孫正禮一扒起來、他就由地下抄刃、並搶過史胖子的馬匹、就要上馬重往陶家莊去鬭靜玄。李慕白卻把他攔住、說：「孫大哥、咱們先回到店房裏商量商量、然後再找他們去報仇！」孫正禮瞪着大眼睛說：「怎麼？你怕他們嗎？你不用管、我姓孫的不能服這口氣、有本事他們再把我點了、我要有本事我就要他們的命！」說着用手一推李慕白、扳鞍就要上馬。卻被史胖子從後面攔腰把他抱住、說：「老孫、回去咱們嘔口氣兒、然兒再找他們去報仇、反正今後天還早呢！」秀蓮也說：「孫大哥回去再說！」李慕白卻很激憤地說：「孫大哥、並不是咱們怕他、因為你們才被他的點穴法所傷、若不歇息些時、一定要傷勢更重、尤其是你被點左肋、那很是要緊、孫大哥、你願意落身成個廢人嗎？反正我李慕白今天一定要替你們報仇！」孫正禮瞪着眼說：「准的？」李慕白說：「我幾時又對人說過謊話？」孫正禮點頭說：「好、老史、給你馬、咱們回去罷！」史胖子卻後腰疼得不能上馬。

法院公告

青島高等法院刑事判決主文

△徐信齋等占及贓物上訴案
主文
原判撤銷
趙丁氏徐信齋均無罪

朱富貴因詐欺上訴一案判決主文
原判決撤銷
朱富貴無罪

今日節目

八、三〇　新民體操（北京）
八、五〇　速成日語講座（第四〇講）劉士宏（北京）
九、一〇　京劇唱片（北京）
戲迷傳、翠屏山
九、三〇　新聞電述（北京）
九、五〇　商情行市電述（北京）
一〇、〇五　新民講壇（北京）
「現代青年應走之途徑」（五）
新民會中央指導部部員黃文棋
一一、五〇　彈詞唱片（北京）
借債
一一、五九　報時（北京）
一二、〇〇　衛生常識（北京）
醒紅樓
一二、一五　唱片（本台）
新民會會歌（江文也）
一二、四五　商情行市（北京）
一二、五五　職業介紹（北京）
一三、〇〇　評書（北京）
小五義（第七五回）王傑魁
一四、〇〇　新聞（北京）
一四、一五　娛樂節目（北京）
一、相聲得勝歌
二、單弦量皮
一八、〇〇　兒童時間（北京）
東觀音寺小學學生演播
一八、二〇　兒童新聞（北京）
一八、三〇　日語講座（北京）
（第七六講）益田信夫
一九、〇〇　青年時間（北京）
一九、二〇　行政報告（北京）
一九、三〇　演講（北京）
「同胞應如何讚新政府」
一九、五〇　預報節目（本台）
二〇、〇〇　絲竹音樂（北京）
二〇、二〇　相聲（北京）
繞口令
二〇、三〇　新聞（北京）
二〇、四〇　娛樂節目（北京）
一、南城調武松發配
二、梅花調層層見喜
三、樂亭調活捉三郎
二一、三九　報時（北京）
二一、四〇　新聞（北京）
二一、二〇　地方新聞（本台）
二一、三〇　商情行市（北京）
二一、四五　英語新聞（北京）
二二、〇〇　崑曲（北京）
一、玉簪記

今日

△陽曆二月二十四日（星期六）
△陰曆正月十七日
△潮候—滿潮　午后六時四〇分（三九三）午前六時一〇分（三八一）
退潮—午后十二時一〇分（六〇）午前十二時二五分（一四）
△太陽出。七時三七分
中。一時二三分三一秒
沒。六時四八分
△太陰出。八時二四分
中。十一時二三分
沒。八時一分

青島郵局封發郵件時刻通知

△二月二十四日　開往大連
△二月二十五日　開往日本
△二月二十五日　開往上海

東亞海運汽船出帆

▲門司、神戶、大阪行
泰山丸　一月廿二日午前入　廿五日前十一時半出
日光丸　一月廿六日午前入　廿九日前十一時半出
原田丸　二月廿九日正午入　三月三日前十一時半出
貝加爾丸　三月四日入　七日前十一時半出

▲芝罘、天津行
△印朝禁藏船客
天津行船客當分禁藏
△衛山丸
△安慶號　一月廿七日出帆　一月廿八日出帆
（臨時大連直航）

▲威海衛大連行
台南丸　一月廿七日出帆

▲上海行
△海平號　一月廿三日出帆
△海通號　一月廿四日出帆
△徐州號　一月廿八日出帆

▲上海南支行
嵩山丸　一月廿八日出帆
唐山丸　一月廿九日出帆

▲大連直航（芝罘威海衛行）
利通號　一月廿二日入港　一月廿三日出帆

▲連雲港行
大球丸　一月廿四日前九時入　一月廿六日後五時出

本社東京市麴町區
一丁目六番海上大樓二階
青島新疆路十八號
東亞海運株式會社青島支店
電話　支店長席　六五〇七
次長席　六五〇〇
輪出係　二六八三
輪入係　二九〇一
船客係　七二〇六
會計係　七〇八七
庶務係　六五〇九
帳房　三九二三番

大連汽船出帆

▲上海行
大連丸　一月廿五日前八時半入　正午出
奉天丸　一月廿八日前八時半入　正午出
青島丸　三月一日前八時半入　前十時出

▲大連行
奉天丸　一月廿八日前八時半入　正午出
青島丸　三月一日前八時半入　前十時出

▲大連行
奉天丸　二月廿四日後一時半入　後五時出
青島丸　二月廿六日後一時半入　後五時出
大連丸　二月廿九日後一時半入　後五時出

▲上海行
白河丸　三月三日入　四日出
黃河丸　一月十八日入　一月廿二日出

▲天津行
白河丸
黃河丸　一月廿七日入　一月廿八日出

大連汽船青島支店
長客出入務所出張所帳房
支店　船輪會計　國際旅客　中國國際　定期船直通
電話　二七一七　二六五二　一七三一　六六〇六　四七七五　二七三三　六六五五　一七〇五
（日本郵船株式會社青島代理店）

島谷汽船出帆

▲自北海道小樽
昭德丸　一月十五日入港
運賃其他左記請照會
青島經理店
國際運輸株式會社青島出張所
電話二一七〇四　一九二五番

川崎汽船出帆

▲紐育線
君川丸　三月一日
聖川丸　三月廿八日
五州丸　四月二十日
靖川丸　五月一日

▲中南米線（晚香坡沙市經由）
比尼斯丸　三月廿五日神戶發

▲運炭船（內地行）
昌仁丸　一月廿五日入
阿蘇司丸　三月六日入

▲上海行
富山丸　一月廿八日入
舒山丸　三月三日入

運賃及其他詳細情形請向左記地址照會
川崎汽船株式會社
青島代理店
株式會社昭和海運公司
館陶路取引所內
電話七二一四〇〇　六三〇四三
三六四三番

大阪商船出帆

▲日滿連絡船（前十一時大連發）
熱河丸　廿四日
吉林丸　廿六日
烏拉爾丸　廿八日
黑龍丸
烏蘇利丸
扶桑丸
鴨綠丸
至於運往各地之貨物運賃及其他詳細情形請向左記地址照會
開船日期貨物運賃詳細情形請向左記地址照會
大阪商船株式會社
青島出張所
電話三五四〇番
青島商運株式會社
荷客取扱店
新疆路十八號
電話二二〇七六番　帳房　二九〇三番

海州組合出帆

▲海州行
入港　出港
▲鄉水口行
△印船客禁藏
迎春號　廿一日　廿二日
永祥號　廿一日　廿五日
江春號
▲石臼所行
太平號　廿一日　廿三日
恆新號　廿一日　廿三日
華新號　廿一日　廿五日
海州航路汽船同業組合
事務所株式會社中村組
電話三四五九番　三七三番

國際運輸扱船

正元丸　一月二十日入港
▲自阪神門司
松浦丸　三月五日入港予定
國際運輸株式會社
電話代表（六五〇一）四回線

朝鮮郵船出帆

▲仁川、鎮南浦行
釜山丸　一月廿三日入　廿五日出
平安丸　一月廿八日入　一月廿八日出
釜山丸　三月三日入　五日出
平安丸　三月八日入　十日出

▲仁川直行
慶安丸　三月三日入　五日出

▲仁川天津行
新義州丸　一月三回
船票於開船一時間以前發賣、至於運費及其他詳細情形、請向左記地方照會。
朝鮮郵船株式會社
代理店　合資會社　中村組

分居聲明

還啓者茲因家務紛繁人口日增、為避免將來家庭糾紛起見謹邀同父命央懇族人親友將所有樓城路九十二號地皮五三五方步按四股均分至於其他欠外欠等皆有分單為憑嗣後倘有冒名借貸情事該個人自理與敝人等無涉恐未週知特此聲明
二十八年十月一日　王希祿啓

孫壽堂林振勳遇倍淑聲明圖章遺失

壽堂前為林振勳遇倍淑保證曾刻圖章二方就中遺失一個未能交還用特登報聲明作廢倘有糾葛由孫壽堂負責
林振勳　遇倍淑　孫壽堂　登報人

孫壽堂向林乃富即林振勳遇倍淑道歉

壽堂前為林乃富先生夫婦經理收房租保管圖章對林夫婦有違背之事致惹林先生夫婦東心極為慚愧遂託公義林先生王濟泉李玉峯代為請求林先生原諒特登報道歉
孫壽堂

緊要聲明

敬啓者敝號三義齋勤記因經理人久在濟南無暇在號理事於本月二十一號實行歇業與敝號有手續者於三日內交涉過期不負責特此緊要聲明
王子勤謹啓

緊要聲明

敬啓者呂埃三艾連富于子設之亞洲麵包公司已因所本五百元附股、呂埃三艾連富于子敬告亞洲

金木盛大堂藥房

一般特約批發
大阪　武田長兵衛商店
大阪　鹽野義商店
大阪　田邊五兵衛商店
大阪　藤澤友吉商店
大阪　村田永中商店
東京　今中商會
東京　大和屋商會
東京　第一製藥株式會社
東京　三井株式會社
東京　松本器械店
東京　後藤風雲堂
東京　鈴木惣八商店
新藥　新藥品　衛生材料　醫療器械　理化學器具　櫻牌醫療機械　硝子器具
青島廣西路三十二號　電話五四四七號

華振氏藥房

本藥房聘有專門藥學人才調製各國處方所用藥均選上乘按方調劑準確精良決不以贗品誤人以重道德諸名各國成藥化學藥品及化妝用品等無不俱備定價特廉如蒙惠顧然任歡迎
山東路二十七號　電話四〇三四號

張萬年大夫

特備近代科學化各種電器治療　採取世界最新技術　選用中西名廠特效靈藥　憑十五年以上臨床經驗　對於初起久患屢治不愈　頑固疑難之花柳淋病　確具把握　負責根治

花柳病分四個病源、在不潔交合時染得何種病源、即發生何種病態▲四個病源即梅毒（蒼白螺旋菌）白濁（淋雙球菌）軟性下疳（寶克萊氏桿菌）鼠蹊淋巴肉芽腫（亦稱第四性病病源尚未發現也）▲目前四種花柳病之治療、均已有極進步醫術、且大致亦發明有對症特效藥之故、花柳病患者要急設備完善、經驗豐富之醫師處診治…

◎院設青島天橋西頭雲南路廣州路轉角電話七七四四號
◎時間自上午八時至下午十時隨到隨診

戒煙　痔瘡

黑白毒品　七日斷淸
本院運到大宗德國最新藥品、注射、內服、皆用清毒藥劑治療、無論烟癮大小、限一星期、完全戒淸、戒除期內、不誤工作、戒後檢驗血液、絕無毒質存在、擔保永不復發。
治療方法、新穎完善、專用塗藥治療、痔漏管、自然枯落、絕無刀割、火灸、等痛苦、無論遠年近日、內外痔、脫肛、便血、裂創、一切肛門病症、均能治、塗藥期間、行動自由、並不妨礙各項職業。
山東路北首二〇〇號　濟衆診療所

精神治病不針不藥

保健、撲滅、應用精神靈力感應等科學新法、專治中西醫束手針藥無效疑難之病、如各種神經病、神經衰弱、失眠症、心臟病、腸胃病、生殖器病、婦科諸病、以及一切惡癖…
精神治療專家宋本昭啓
地址：定陶路十八號　借用電話三一九八號

鎮痛鎮靜止咳聖藥　四巴諾靈

包裝方便
注射用
一cc十管入　一cc一五瓦入
一cc五十管入　一cc三〇瓦入
一cc百管入　一cc五〇瓦入
內服用（二十錠入、五十錠入）
總發賣元　朝日製藥株式會社北京支店
北京市和平門內北新華街十號
山東省總代理店　小笠原大藥房
青島市堂邑路　電話（二三〇四五）號
本市及各地有名大藥房均有代售

東鎮光陸大戲院分院

禍寺路六十五號
循環開演　每日起至晚一時　一期例假十時　開演星期
座價　樓上三角　樓下二角　兒童學生半價
特選友聯公司初次來武俠神怪青片大巨
初集　女媧煉石補女！　祝融撒豆成兵！
盤古皇　開天闢地
人頭說話　屍身復活

金城大戲院

地址西大森（合記）南村路
譽滿全國評戲大王
馬王杜　俊舫　金香　文彬
莊玉宸　馬月樓　筱呵叭　花蘭芳　花春蘭　劉慧琴　金寶玉　寶鳳寶　小三元　金寶霞　丁煥文
午戲　金雁橋　張義得寶　全部安安送米
夜戲　全部　緣緣緣
中華民國二十九年二月廿四日（星期六）
日戲價目　池票七角　樓票五角　碼票二角
每天日夜戲准演
夜戲價目表　池座每位七角　樓座每位五角　碼座每位二角

中和戲院

青島山東路北首　電話二六二三號
坤伶　張文琴　泰斗　王鴻福
秦韓　筱王　楊孫
月樓　子峯　虎臣　壽山　慧霞
朱粉王雪林劉
殿卿　芳豔　韻清　盤梅　雲樓　湘臣
午戲一時開五時止　夜戲六時開十一時止
午戲　二進宮　驅車戰將　北漢王
夜戲　泗州城　打登州　饅頭菴
午價　池座每位一元　樓座每位七角　碼座每位三角
夜價　池座每位一元二角　樓座每位八角　邊座每位五角　碼座每位三角

光陸電影院

海泊路六十三號　電話七一九七號
時間更改　每日起至晚一時　一環連演止十時　一期例假星期　時開演十
票價　頭等五毛　二等四毛　三等三毛　兒童學生二毛
今天日夜公演
友聯影片公司出品
全部義俠激門巨片
武俠名星　范雪朋　主演　著名影星　尚冠武
後集　火燒九曲樓
▲女俠雪恨惡霸喪命！　▲火熊熊焚化樓影光！

注意：明天元宵佳節本院特別提早午前十一時開演敬請早臨！

安平上海　有聲電影院

滄口路廿二號
時間　改由午前十時起至晚十時止　每日循環開演　星期假日同例
票價　頭等五角　普通四角　學生童票　一律三角
欲免擁擠請早駕臨
酬賞燈節特別貢獻　廿二、廿三、廿四、廿五　連演五天
新華影業公司最近攝製華北首映
全部有聲古裝清宮歷史俠義巨片
洪警鈴　譚志遠　殷秀岑　梅熹　金魚美人顧蘭君　梅琳　韓蘭根　劉繼羣　宏逵　主演
數十名明星大通力合演
英雄兒女傳（十三妹獨破能人寺）
為婦女界吐氣揚眉

金城影電院

湖北路廿七號　電話七三六
價目　一元二角　七角　四角　兒童學生軍人　六角　四角　二角
銀嗓子　凱南培格　處女作
陽春白雪
本月廿二日、廿三日、廿四日、廿五日　連映四天
華納出品　香司　滑稽歌唱漫畫片

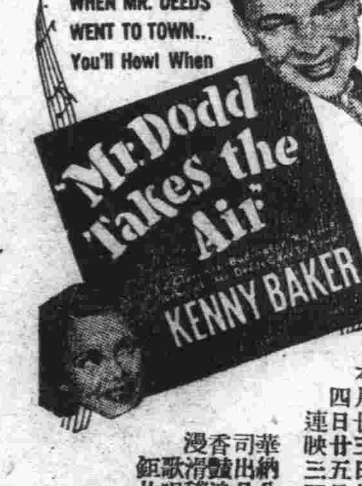

下期開映　關山飛渡　聯美公司出品

光陸大戲院

平度路廿二號　電話七八〇三
循環開演　每日起至晚一時　一期例假十時　前開演星期午
座價　樓上六角　樓下四角　兒童學生三角
連日擁擠　請早駕臨！
二月廿一、廿二、廿三、廿四、廿五　連映六天
民新影業公司出品　悲壯萬丈光芒　哀艷巨片
卜萬蒼導演　新人道　林楚楚　王桂林　梁賽珠　主演
▲四五年前之無聲人道留名影史轟動一時！
▲四五年後之有聲人道捲土重來震世界！
且看今日新人道：究竟有聲勝無聲：
◇一方是老弱轉死……壯者散之四方
◇一方是出入秦樓……流連舞榭歌場
下期公演　鐵血慧心　軍社會巨片

FOLOZU

電話　四二七〇
每日五場　二點　三點五十　五點四十　七點三十　九點二十　循環開映
廿三、廿四、廿五、廿六、連映四天
世界翹待娜寶萍小姐第六部超特新傑作
荳蔻年華　妙齡歌后　墮入情網
愛苗　狄安娜寶萍　妙味初嘗
洛勃史丹　○　海綸潘麗　助演　音樂大傑作
甜蜜情話親切少女們一生最寶貴的一段！
初戀
杏春、不意心　嬌花、換斷痛
濃滿拴住馬猿　滿開卻來腸淚

明星大戲院

安徽路六號　電話八九二六
二月廿二、廿三、廿四、廿五、廿六　連映三天
童星寶貝白玲　主演歌唱巨片
金山漁歌
義父古道熱腸　養子伶俐天生　何來長舌婆母　幾使父子分散

時間　二、〇〇　三、五〇　五、四〇　七、三〇　九、二〇　五場循環
票價　[illegible]